中華民國廿四年拾月九日

民報

THE MIN PAO

登記證 內政部警字一五九九九號 中宣會字九七九號

中華郵政特准掛號認爲新聞紙類

第一千二百十九號 今日三大張 售大洋三分四釐

館址 上海山東路二八六號

定報價目

廣告刊例

BIBLIOTHÈQUE 上海中國國際圖書館 SHANGHAI

小學生分年補充讀本：

子女能否有健全的身心？

子女能否成爲健全公民？

子女能否成爲優等學生？

家長應負完全的責任！

（一）能使兒童身心健全，成爲健全的公民；

（二）能供給各級小學生適當課外讀物，補助教科書之不足；

（三）能養成兒童自動研究學問的興趣及習慣，擴大知識領域。

編輯原則

（1）全書按照小學課程編輯，括有衛生、體育、國語、社會、自然、算術、勞作、美術、音樂等科。

（2）根據小學課程標準各科目各學年作業要項編輯。

（3）按照各科目各學年作業範圍的繁簡難易，支配各科目各學年的冊數，務使恰合需要。

（4）充分注意各科目各學年的程度啣接，務使一級有一級的程度，力避含混、缺略及躐等。

內容形式

（1）本書的分量，一二年級各八十冊，三四年級各一百冊，五六年級各一百二十冊，合計六百冊。

（2）本書的文字，全書用白話文寫成，顯淺易讀，一二年級以圖畫爲主，輔以簡短明白的文字。所有國語科讀物，都在字旁加注音符號。

（3）本書的形式，全書大小，高市尺五寸七分，闊三寸九分。一二年級各書用一百三十磅厚報紙，全部彩色精印，楷書字體；三年級至六年級各書用上等新聞紙印；三四年級各書用三號字排印，五六年級各書彙用三四號字排印。

正售預約

全書六百冊　定價六十元

預約半價三十元

各年級用書亦可分購

與「小學生文庫」及「幼童文庫」重複之書並得免購

詳情請見預約簡章　連同書目承索即寄

商務印書館發行

第六屆全國運動大會籌備委員會通告

第三五八號

案查本會辦理新聞記者登記業經如限截止並審查竣事填發第六屆全國運動大會新聞記者入場券即日起假大陸商場三〇六號代爲分發仰會請登記之報館通訊社即向該處詢明核發人數備函領券應用特此通告

中華民國二十四年十月七日

主任吳鐵城　副主任潘公展　郝更

上海麵粉交易所召集股東臨時會公告

茲據股東沈含記等十七人聯名來函略稱關於第十六屆第二次股東常會推舉檢查人檢查帳項一案表示貴會成惟此事對內外均有關係敝股東等爲本所前途及股東利益計函欲詳悉檢查情形相應函請貴會召開臨時股東會當衆宣佈以釋羣疑等語查以上股東之股權已合公司法第一百三十三條之規定用特定於十月十三日下午二時在本所市場召集股東臨時會務希各股東准時惠臨並希於會期前五日內攜帶股東來所領取入場證議決等件自公告日起至會期日止照章停止股票過戶特此公告

理事會謹啓

萃豐號張棟雲緊要啓事

先祖春園張公在世時經手管理敦義堂名下之動產與不動產以及一切往來現款公債庫券等項茲因鄙人事繁身弱無暇兼顧代爲保管緣於念三年八月六日依據合法手續全部憑冊逐件移交敦義堂財產保管委員會接收當由該委員會主席暨各委員在場點收清楚絲毫無誤嗣後對於敦義堂一切事件概與鄙人無涉特爲聲明如上

敦義堂財產保管委員會啓事

曹永彰　陳蓉生　樓文治

所有敦義堂名下之動產與不動產以及一切往來現款公債庫券等項以前由張棟雲先生經手保管同人以負責有人深以爲幸茲因張棟雲先生營業事繁無暇兼顧保管責任再三辭卻堅囑爲另組保管委員會接收以卸重任同人等一再堅懇不獲如願乃經全體之許旨組織保管委員會於念三年八月六日憑冊逐件點明全部接收絲毫無誤嗣後對於敦義堂名下之一切事件概由鄙人等完全負責與張棟雲先生無涉特爲聲明如上

上海漢口源裕恆記銀號申甬債權團啓事

茲以漢口源裕恆記銀號突於國歷六月念二日來電倒閉當經申甬放有長期往來各銀行錢莊及各存戶債權人會同在錢業公會集議經一致議決合組上海口源裕恆記銀號申甬債權團辦事處在河南路濟陽里八號並委派馮達夫君爲駐漢漢口源裕恆記銀號申甬債權團代表辦理接洽一切事務特此登報聲明

戴春林順號推盤 戴春林公記受盤聲明

茲有英租界新開路二百九十三號門牌戴春林順號因市面不景氣週轉不靈無法維持邀中證人推盤與戴春林公記繼續營業即日起以前人欠欠人等事均歸順號理涉嗣後公記營業盈虧與順號無關除訂立推受盤合同議據外特登民新兩報聲明如上

戴春林順號　戴春林公記　同啓

何其昌 宋卓哉 爲三泰南貨號出承租緊要聲明

緣何其昌在物華路天寶路口九十一、二號門牌創設三泰南貨號已歷數年今因聯號事繁無暇兼顧願出租與宋卓哉君營業一切條例另憑合同自十月四日以前人欠欠人及在外担保等概歸出租人負担十月四日起歸承租人自理特登民新兩報鄭重聲明

出租人何其昌　承租人宋卓哉　合啓

松盛木號聲明

緣張林根承包造屋墊款不敷向張云記暫借洋二百元雙方央本號作保限房屋落成爲止業經房屋落成造價可收所借墊款得以清償保責同時終了特此聲明

方斜路四四號

黃培鉌會計師代表美國信濟銀行宣告清算啓事

尙稱平穩惟哈爾濱分行因受事變影響無法維持於本日停業本行獨力難支決行清算……一百號該行清算處登記以憑核辦逾期不報即視爲拋棄債權各債務人亦望於同期內……

俞從道律師證明 陳雲富 黃愛花 脫離夫妻關係啓事

茲據陳雲富黃愛花兩造當事人同稱茲因意見不洽勢難偕老兩願離婚從此夫妻名義完全終止男婚女嫁各不相涉除訂立離婚契約外並委託代行登報聲明如上

事務所寧波路四七號　電話一〇三六五號

湯天陶律師代表鴻記受買豆麥公所基地房屋聲明

據鴻記委稱頃向豆麥公所全權代表田頌紳田秀山價買上海市南區三十五號圖荒字圩四十三號念四坵土地計地六分五厘六毫連同地上全部房屋坐落上海大東門內大東門街火神廟街四十八號戶名豆麥公所上開房地產倘有對於上開房屋異議者請於本月十二日前向貴律師書面聲明若逾期無人異議即行交價過戶管業委請代爲登報聲明等語前來據此合代廣告如上

周徐淑英爲先夫潔齋公退保聲明

茲因先夫潔齋公已於九月廿九日逝世生前所有爲親友一切作保以及轉保等事淑英均不明悉現在兒輩年幼稚未能繼續作保用特登民申二報聲明對於先夫生前所有承保等事自即日起一律無效諸希公鑒

交通部上海電話局招考國內國際無線電話女話務員通告

（一）資格 高中畢業程度具有電話常識能操流利國語英語並體格健全品行端正絕無嗜好者爲合格（二）年齡 自十八歲至二十四歲（三）待遇 錄取後先行訓練三個月每月津貼二十元訓練期滿後再行核定薪級薪金約自五十一元至六十八元（四）名額 正取十八名備取十名俟有缺額依次遞補（五）報名日期 十月十一十二兩日每日上午九時至十一時下午二時至五時攜帶證明書及最近四寸半身相片一張至本埠南市大南門七三四號本局陳列室報名（六）考試日期及科目 十月十三日上午九時至十二時試驗國文算術世界地理下午二時至五時試驗國語英語英文及電話常識（七）考試地點 南市中華路小南門喬家路口上海初級小學校（八）附則 ……

江蘇上海第一特區地方法院公告 第七四一二號

（宣告中國興業銀行受讓人陸錫侯破產）

爲公告事查本院受理陸錫侯聲請宣告破產一案前經本院裁定准予清理依法公告於本年七月三十一日及九月十六日先後召開債權人會議期日起迄今已逾兩月未將和解方案可決經本院於本年九月三十日裁定宣告中國興業銀行受讓人陸錫侯破產選任古柏公寓三十二號律師爲破產管理人……特此公告

中華民國二十四年九月三十日

中國國民黨上海特別市執行委員會通告

執字第二六三號

爲通告事查十月十日爲國慶紀念日本會於是日上午十時假文廟路民衆教育館召集各界代表舉行紀念大會並應分別舉行紀念會再本市各機關團體學校黨部商店工廠住宅是日應一律懸旗結綵以誌慶祝特此通告希本市各機關各團體各學校各級黨部各推代表五人屆時備函前往參加紀念大會

中華民國二十四年十月八日

國際週報 第十三卷第七期要目

時事短評　朱次　逝世與日本政界（卓生）　英意相持與英法共同制裁（大經）……

每冊一角　全年二元　國外加倍

經理月刊 第一卷第三期

研究之第一：軍需工業之現勢……中國農民銀行總分支行代售並代預定　發行處武昌軍事委員會委員長行營第二處經理月刊發行部

定價每冊二角　半年一元一角　全年二元

社評　對全運會之感想(三)

第六屆全國運動會、將於明日開幕、行見全國健兒、馳騁角逐於壯偉之上海市運動場、全國人民、亦將藉新聞記者之努力傳遞消息、集中目光於全運新聞、不亦盛哉、

運動之要義在鍛鍊身體、故須積極提倡以求其普遍、全國運動會之意義、卽在集合全國體育界優秀之士、以比賽之方法收觀摩之功效、運動之項目甚多、各地每有對於某種項目、感有特別興趣、而人材輩出成績特高於他處者、如北方之國術、山西之萬米、粵港之足球游泳等、均向有特異之成績而為他處所欽慕、今得全運會之機會、可使他處從事於某種運動者、得觀摩之益、同時並可鼓勵其興趣、或因此鼓勵、他處更能造成優越之成績、此卽全運會最大之意義與其希望也、

運動員盡多年之苦練、養多日之精銳、以決一時之短長、在平時成績優越者、固勝利在握、然或因求勝過切、或適體力不充、致影響其平時成績、在比賽中反遭失敗、亦恆有之事、反之平時成績稍次、而於決賽時因一時異常之興奮、造成特異之紀錄、亦非不可能、卽舍田徑賽而言球賽、雖貴在全體合作、智力兼用、勝負之數、有時亦借重機會、如言正式之決賽為不可靠、吾人固承認之、關於此點、唯冀勝者勿驕、敗者勿餒、不斷之練習、定能克服一時之得失、而最後之希望、當以登世界運動場為目的、

有論運動中之田徑賽者、每以為過於劇烈、或反有影響運動體健之慮、此層不能加以否認、然余以為「為常人之所不能為、而發揮人類能力之所能及、」田徑賽各項目之紀錄、均為盡量發揮人類能力所造成、而為常人之所不能為者、有此意義、不特對運動如此、世界上任何一切事業、皆當作如是觀、亦卽造成世界進步之重要因素也、敬於全運會開幕之前、述余個人之感想、

國聯行政院一致裁判
意違背莊嚴盟約
第二步驟將由大會進行
大會可望宣布同樣決議
意倖制裁決定退出國聯

路透社七日日內瓦電　經國聯行政院一致的裁判後、意國今日在道德上已被擯於文明國之林、而被宣布違背至為莊嚴之條約從事干戈矣、國聯其他會員國率允與任何破壞國聯盟約國斷絕一切商業上與財政上之關係、及禁止一切交際、今日行政院開會、當主席向各理事詢問是否贊同以此狀態中討意大利時、衆皆同聲答曰贊同、會場景狀、至為動人、意總代表阿洛錫在會議之始終憂形於色一望可知、迨表決既定、乃輕彈其紙烟、向法總理賴伐爾作一滑稽語而露笑容、此誠為勇敢失敗者之一笑也、國聯行政院決議實施盟約第十六條、以對付創造國聯之一份子、實為國聯有史以來之第一次、今第二步驟、將向國聯大會進行、大會定明日開會、將贊同行政院之決議、並將組成委員會辦理實施制裁所必要之經濟計劃、委員會第一任務、為製定經濟制裁方案、其中大約將包括斷絕外交而非領事關係、及取銷禁止軍火運往阿國之命令、封鎖問題、不致立卽發生、惟較溫和之計劃、如行之無效、則必考慮該問題、此可無疑者也、行政院於是通過十三人委員會之報告書、僅意代表投反對票、主席繼稱今第一必要之事、厥為停止戰事、行政院今仍聽輔助意阿商妥任何可能的和平解決方法之諸方面之指揮、進行一切云、行政院今日除通過十三人委員會之報告書外、並通過六人委員會之報告書、其中指意國為此次戰爭之侵略者、並責其違背國聯盟約、阿洛錫曾致詞反對此報告書、並保留稍緩提出意見之權、迨表決既定、主席卽莊嚴宣布國聯十四會員已投票決定不顧盟約處履行盟約第十六條規定制裁者所列之義務、彼等欲盡會員之責、決不能蔑視此種義務、

路透社八日日內瓦電　據此間可恃消息、對意制裁將以一九二一年十月國聯大會決議案中所載之原則為依歸、此項議案規定一、斷絕外交關係、但領署關係則不在其例、二、限制郵寄鐵路及其他交通、三、經濟制裁、如限制軍用原料對意輸出、及限制意貨進口事、聞上述辦法如不能約束意國、則國聯將考慮由各國共同辦理或由一二國在國聯命令下之封鎖問題、不過封鎖一舉必至萬不得已時始施用之、

路透社八日日內瓦電　意總代表阿洛錫保留明日在國聯大會會議中答覆行政院中責意國各節之權、意瑞士奧匈三國代表明日在大會中所取之態度、現衆咸注意、蓋對意之經濟制裁、將使三國受累更甚於意國也、大約三國因地理上之關係將放棄投票權、

路透社八日羅馬電　據今日消息、一俟國聯投票決定任何方式之制裁、意國卽將退出國聯、此間輿情對於日內瓦之會議、原躁急不耐、今聞意軍已在阿境連獲勝利消息、益復趾高氣揚、數日來所抱之震恐、已為消滅大半、

路透社八日羅馬電　意國輿情在已往數日中猶信國聯必將贊同意國之見解、今聞行政院決議認意國違背國聯盟約、頗感不快、且殊震駭、衆覺意國苟非被逐、決不退出國聯、此墨索里尼已一再宣布者、但衆恐時事變化迅速、將令意國不得不退出國聯耳、

國民新聞社八日羅馬電　意政府發言人今日向外報記者談話、對於國聯施行制裁以遏止意阿戰事、表示輕視、今日續有滿載兵士軍火之兵船五艘開赴東非、

國民新聞社七日日內瓦電　國聯行政院以十三對一之票數確認意大利為東非戰爭中之戎首、並通過對意制裁案、僅意國投票反對、惟根據國聯盟約爭議一造之反對票不足變更決議案、故援引制裁之決議在技術上可謂已經一致通過、行政院確認意軍開釁、直接破壞盟約第十二條、行政院之決議自動援用盟約第十六條、制裁辦法將於星期三國聯大會通過行政院報告時決定、並將組織一委員會、研究該問題之法律部份、此間若干觀察者咸信、美國或將被邀派遣旁觀員參加該委員會、現堪注意者、行政院之決議、雖僅約束十三國、但事實上國聯各會員國在大會中可望宣布同樣之決議、(開會詳情見第四版)

今日國聯大會 將探詢德態度

路透社八日柏林電　政界與商界今皆以國聯如請德國參加對意之制裁、則德國將取何行動為談話之主要資料、衆料國聯大會明日開會後、卽將以此事探詢德國、官場宣稱、德國之覆文、將視國聯來文之措詞為決、惟必將遵從希特勒屢次所發德國不欲捲入己無謀的戰爭之宣言、

阿囑意使出境 昨特通告國聯

路透社八日日內瓦電　阿代表哈華利特今日通知國聯、阿政府已囑駐阿意使立卽出境、因阿京意使署乃間諜與陰謀之集中所、使署人員有破壞阿國公安之陰謀也、

哈瓦斯社八日日內瓦電　本社訪員宣稱、阿國代表哈華里德頃通知國聯會秘書長愛文諾云、該國政府業已要求意國駐阿公使范西蠶所有館員立卽離開阿國、緣該國公使館曾違反原來約定、而利用館內無線電台、收發軍事消息、實已成為間諜陰謀機關故也、

國民新聞社七日阿京電　阿皇致電國聯、請求援引盟約第十六條時、力稱阿國軍隊曾遵守命令、對於意軍未加抵抗、且謂阿軍已不戰而放棄阿杜華、以便於正式抵抗之前、證明意國為此次戰事之戎首、官方堅稱、外傳意軍飛機轟炸阿方、所傷人數實過甚其辭、例如巴拉海地方意軍曾投彈三百枚之多、僅死五人、傷十五人、意國戰報及新聞界所稱死傷甚多云云、殊屬不確、

阿皇仍速備戰 與意奮鬥到底

國民新聞社八日阿京電　國聯行政院雖已表決對意實施制裁、阿皇今日仍趕速備戰、準備與意軍奮鬥到底、阿皇對於國聯阻止墨索里尼之力量、希望甚微、彼之顧問所稱、現在阿杜華已經陷落、法國之外交手段當能阻止意軍前進云、阿皇亦未能置信、阿皇今日聲稱「阿國目前尙未開始作戰、惟沿山各線務須死守、阿國當以百萬雄兵赴之」云、據此間非正式估計、北路線阿方連平民在內、已死六千人、意方則約死八百人云、

黃郛昨到杭 定今日來滬

中央社八日杭州電　黃郛由莫來杭、八日訪晤黃紹雄徐青甫暨各方友好、定九日赴滬、檢驗身體、並順便謁晤汪院長、

蔣委員長勦四省殘匪
在宜昌設立行轅
國慶日成立陳誠主持一切 勦匪期內得指導政治設施

中央社八日成都電　蔣委員長為勦辦湘鄂川黔邊區殘匪、特令在宜昌設立行轅、定國慶日成立、行轅事務將由參謀長陳誠主持、行轅職員及各項設置、概由軍委會所屬機關調用、湘鄂川黔邊區屬於勦匪區域之政治設施、在勦匪期內、為求處理敏捷、得直接受宜昌行轅之指導監督、

意大使館祝捷

本報八日北平電　駐平意大使館祝捷、定十五日晚開跳舞會、

意向唐山各廠購煤

中央社八日天津電　意國近派員來唐山、向各煤廠購塊煤萬噸、價目已議妥、卽待交款付貨、轉運秦皇島由意輪起運返國、

國府命令

十月七日

▲任命陸軍少將陳鐵為八十五師師長、此令、

▲第五十師師長岳森、第十師副師長成光耀、另有任用、岳森成光耀均應免本職、此令、

▲任命陸軍少將成光耀為第五十師師長、此令、

十月八日

▲兼四川省政府民政廳長甘績鏞、免去廳長兼職、此令、

▲四川省政府委員兼建設廳長郭昌明、兼教育廳長楊全宇、另有任用、郭昌明楊全宇、應免本兼各職、此令、

▲任命王又庸盧作孚李為綸為四川省政府委員、此令、

▲任命王又庸兼四川省政府民政廳長、盧作孚兼建設廳長、李為綸兼教育廳長、此令、

國慶日 中央行紀念儀式 全體在京中委各長官均參加

中央社八日南京電　中央遵照決議、國慶日上午八時全體中委謁陵、九時在中央大禮堂舉行紀念儀式、中央祕書處已通知全體在京中委及工作人員暨各機關長官屆時參加、

中央社八日重慶電　渝各界定十日舉行雙十節慶祝大會、是晨九時舉行紀念儀式、十一時檢閱童子軍、並推謝芳毓、李根固等為大會主席團、

吳忠信辭綏靖主任

中央社八日貴陽電　蔣委員長電令以吳主席忠信代理駐黔綏靖主任、聞吳主席正在堅辭中、

行政院決議
川省府部分改組
請國府明令褒揚張開儒 組黎前總統國葬典禮處

中央社八日南京電　行政院八日晨第二三三次會議、出席汪兆銘、孔祥熙、何應欽、陳紹寬、朱家驊、黃慕松、陳樹人、劉瑞恒等、汪院長主席、決議要案如下、

任免事項(一)決議四川省政府應予部分改組、委員兼民政廳長甘績鏞、應免廳長兼職、仍任委員、委員兼建設廳長郭昌明、委員兼教育廳長楊全宇、均另有任用、應免本兼各職、任命王又庸為該省政府委員兼民政廳長、盧作孚為該省政府委員兼建設廳長、李為綸為該省政府委員兼教育廳長、(二)決議青海省政府祕書長馮國瑞懇請辭職應予照准、遺缺以王應榆繼任、(三)實業部提議中央工廠檢查處長韓鈞衡呈請辭職、業已照准、遺缺擬以趙光庭補充、請轉呈任免案、決議通過、(四)軍事委員會函請任命李家鈺為陸軍第一零四師師長案、決議通過、

討論事項(一)國府交議朱培德等呈、為前粵大元帥府陸軍總長張開儒、致身革命、備歷艱鉅、茲於本年八月一日病故、特臚列事實、請予明令褒卹案、決議呈請國府明令褒揚、並請追贈陸軍上將、(二)代理內政部部務陶次長呈、據黎前大總統遺族黎紹基等呈報、擬於本年十一月二十四日舉行國葬黎前大總統、轉請轉呈派員組織國葬黎前大總統典禮辦事處案、決議呈請國府派湖北省政府主席張羣組織黎前大總統國葬典禮辦事處、(三)財政部孔部長代理內政部部務陶次長呈、復核議山東省政府呈、請於本省未被災縣份加徵水災附捐案、決議此次魯省黃災奇重、情形特殊、送請中央政治會議特予核准、(四)教育部王部長呈請追加國立中央圖書館籌備處、本年度歲出臨時費四千元、以供出版品國際交換處事業之用、謹檢同概算書、請鑒核案、決議通過、(五)考試院咨復現任軍用文職人員登記條例、及軍用文職人員轉呈普通公務員審定資格紛俸條例草案、并各條例原則草案、查核均尙妥洽、請查核主稿幫銜會呈中央政治會議核定原則、交立法院審議案、決議通過會銜呈送中央政治會議、

隴路籌築商亳支線

中央社八日鄭州電　隴海路局茲為便利皖西交通發展工商事業、以便皖西各縣土產暢銷外埠、已呈准鐵部籌築商(邱)亳(州)支線、目前已派員調查沿綫農村經濟、刻正籌備着手測量、

贛湘接洽劃特區案

中央社八日長沙電　湘贛邊境劃特區案、贛省府現派行政專員危宿鍾來湘、晉謁何鍵承商一切、

湘川路線已決定

中央社八日長沙電　湘川公路線現經湘省府令飭局公路局派員蹈勘決定採用由沅陵經古城王村保靖至永綏之線、計驛程三百里、何鍵昨電蔣委員長察核備案、

鄂人民服役方案 修堤為中心工作
▲席德炯昨抵漢履新

本報八日漢口電　省府八日通過全省人民服役方案、以修築民堤為中心工作、卽或立委員會主持、至籌修民堤計劃、由江漢工程局設民堤股辦理、該局局長席德炯八日已抵漢履新、

政院昨公布
使館租用館址辦法
以使館名義得永租地畝 不得移轉或作其他之用

本報八日南京電　使館南遷、對土地租用、館址暫行辦法、經政院核准、八日公布、內容規定外國使館租用土地建築館舍、得以使館名義、永租地點及面積、由外部呈政院核定、租金全部繳清後、卽由京市府外部會同使館、訂立永久界樁、但不得移轉或作其他收益及營業之用、並聞大使館面積自四十畝至八十畝、公使館面積二十畝、

本報八日南京電　國慶國府授予友邦人士勳章名單、八日政院會已通過、受勳人籍貫有英美法意比葡等數國、英為博錐坎大利、美為福開森、德為倫特及數京斯基等、共三十四人、該院八日呈府核准、十日公布、在華人士由國府授予、其他由外部轉各地使館轉頒、

黃流奪入中運
駱馬湖全堤被衝破
沿湖災民淹斃七十餘人 窰灣成孤島宿全境上水

本報八日徐州電　宿遷電、黃墩湖水瀉運河、將西堤沖決四十餘丈、運河右岸水與堤頂平、有潰決危、淮宿商輪因水大停駛、海沭六塘河又猛漲、距民三年水位只差二寸、堤防危、連日由上游沖到男屍多具、灌雲板浦水續漲、上已小廟子地方突塌百丈、水四溢、海沭灌三縣長商引水入海法、十五日前實施、

中央社八日清江浦電　黃河奪入中運河、勢更猛、駱馬湖陽全堤為水衝破、防線全失、沿湖災民因水溜猛惡、有未及避難者、致淹斃七十餘人、窰灣堤防衝潰後、已成孤島外、宿遷全境亦均上水、災情萬分慘、且連日北風怒號、水勢紛向四面衝激、宿遷災方長、

中央社八日清江浦電　宿遷縣長張酒藩電、此間運河區稱、黃墩湖水澎湧、曹店蘇家洞荷池曹閘等處、先後漫溢、運河右岸已不可收拾、湖河既連、水勢猛漲、皇水勢一晝夜漲一尺三寸、已超民二十二年最高洪水位、左岸已近堤頂、頭二三灣及舵車頭一帶、尤為危急、

中央社八日清江浦電　鹽河萬公柴米等河仍漲、沭東灌連等縣災情、仍有擴大勢、尤以鹽河水位狂漲、灌雲更急、許縣長督夫萬人及稅警搶險、

中央社八日徐州電　東海區郝專員與省方及導淮工程師、勘察各縣水勢狀況、除將整治計劃呈省外、鑒於鹽河之水宜洩不暢、致板浦至大伊山一帶險象百出、決定將板浦北至燒香河與鹽河挖通、刻引水入海、不獨灌雲可免陸沉、東沭兩縣亦可減輕災害、郝專員已令東灌各縣負責辦理、

將組監委會監督
公務員儲蓄

本報八日南京電　銓敘部以公務員儲蓄、事屬創舉、八日提議、由主管機關組監委會監督、

中央社八日南京電　銓敘部對財部所擬公務員儲蓄條例一案、經該部會議決定、呈考試院核辦、主張公務員儲蓄事屬創舉、應由主要機關會同組織監察委員會監督辦理、

立院例會今提前舉行
討論修正人壽簡易保險法 蠶種製造取締條例續審查

本報八日南京電　孫科因參加全運會、定九日赴滬、立院三十二次會提前於九日晨舉行、討論修正人壽簡易保險法、修訂工人出國條例、該院法制經濟兩委會、八日開聯席會、吳經熊主席、討論修正人壽簡易保險法第十六條及第二十二條、為該法在試辦期內、縮小賠償額率、減輕政府負欠、決議通過送大會核議、蠶種製造取締條例、尙須續徵各方意見、再交原審議人審查、

政院決派 何競武前往澈查
解決辦法商妥後核議 何一二三日內由京北返
西公旗糾紛

本報八日南京電 八日政院例會開會時、黃慕松對西公旗糾紛有所報告、大員人選、政府正徵何競武意見、俟復電到即任命、吳鶴齡定九日晚北上、出席蒙政會、

中央社八日南京電 吳鶴齡伊德欽、因蒙政會電催赴蒙出席大會、定九日晚車北上、澈查西公旗糾紛大員、政院八日晨會議已決定改派何競武、俟得何同意後發表、解決辦法、將先由關係機關商妥、再由行政院核議、

中央社八日南京電 內蒙西公旗糾紛案、八日晨政院會議、曾由黃慕松報告糾紛最近情形、嗣略有研討、仍將先由關係機關長官擬定確切處理辦法、再行核議、赴蒙澈查大員、因尚未徵得何競武本人同意、故未能正式決議發表、

中央社八日北平電 包悅卿八日接蒙政會顧問敖景文電稱、西公旗事、雙方對峙如故、中央所派調解大員過平時、請與接洽、

中央社八日北平電 澈查西公旗糾紛大員人選、大致已決定派何競武前往、何三日奉召由平晉京、請示一切辦法、各方以何前此兩度入蒙、對邊情頗為熟悉、均表贊同、何應欽亦促其一行、何因各方屬望甚般、極願負責調處、吳鶴齡約二三日內可由京北返、包悅卿接蒙政會電囑、在平候何、偕往百靈廟、吳鶴齡十日晨可抵平、伊德欽七日晚已到、定九日與那木濟勒色楞赴廟、出席蒙政會三次大會、阿拉坦鄂齊爾因年事甚高、步履不健、木克離平、白雲梯克興額亦以全會舉行在即、決不前往百靈廟、

宋哲元 招待津市中外各界

中央社八日天津電 宋哲元八日下午五時茶會招待津市中外各界領袖及在野名流、到百六十餘人、由秦德純蕭振瀛陳覺生等分任招待、日方多田司令川越總領事亦均參加、

河北經濟協會 工作步驟

中央社八日北平電 河北經濟協會成立後、現正準備開始調查、第一次委員因周作民赴日考察、須俟周返平後、始能決定日期、將來工作注重研究方面、俾將所得結果、貢獻政府採納、

恢復 關內外日文電 下月起正式開放

中央社八日天津電 關於關內外日文電之恢復通報問題、頃經雙方關係方面商定、甲、十一月一日起正式開放、其辦法內容、（一）電報價目、規定拍往關外之日文明語、一角二分、密語二角四分、（二）電費結賬、概歸匯通轉遞局、依照所定辦法辦理、又據交通界中人談稱、當瀋變前、滬烟青及東北已有日文電之通報、近來津瀋陸線雖已恢復、但未開放日文、而旅津日僑為便利計、遂將日文電報轉寄榆關拍發、致津電局收入頗受影響、為繁榮業務、通報恢復、實有必要云、

察東保安隊編制中

張允榮為司令、卓世海副

中央社八日北平電 察東保安隊決編四千名、現正由張允榮卓世海會同編制中、並委張為司令、卓副之、長城沿線殘匪三四千人、集中大灘後、現表示投誠、開擬准予改編為保安家、

朝陽發生民變

中央社八日北平電 古北口訊、駐古日軍聯隊長石井、七日率隊三百餘名、開赴承德、聞因朝陽縣發生民變、前往彈壓、

中央社八日漢口電 新任武漢工程局長席德炯、八日下午乘輪來漢、定九日晨視事、

中央社八日南京電 株韶段工程局長凌鴻勛來京、謁顧報告粵漢工務、八日晨飛返漢、即回衡州主持國慶日舉行之衡州車站落成禮、

中央社八日長沙電 鐵次呂苾籌等一行三十餘人、八日晨抵湘、何鍵讌筵歡宴、呂等即起程衡陽、視察株韶段工程、並參加衡陽車站落成典禮、

中央社八日香港電 李曉生八日由滬過港返省、

中央社八日香港電 英國航空部電訊部長寶雲、奉派測量埃及印度及遠東各地航線、八日偕航空長官士蔑夫抵港、定十三日赴星加坡、

中央社八日青島電 日第三艦隊司令官百武中將、八日下午四時乘軍艦磐手號離青駛滬、

楊匪一部竄口外

本報八日北平電 楊二匪一部約四百人竄口外、餘亦將離黃花山他竄、

商震允撥冀司法費

中央社八日天津電 胡祥麟八日下午三時訪商震、續商省司法經費撥付辦法、據悉、商允即飭財廳、照維持費舊額支撥、並補發積欠、

孔祥熙昨抵京 今晚即赴滬

中央社八日南京電 孔祥熙八日晨由滬抵京、當出席行政院例會、並在院與最近抵京之趙丕廉晤談後、即到部批閱重要公文、並接見傅汝霖何其鞏等、定九日出席中政會後、即晚赴滬、

護班專使 誠允定期啟程

中央社八日南京電 護班專使誠允、須俟經費日內由財部撥發後、約十五日前後、即啟程赴青、籌備事宜已辦理妥當、

粵派員赴港迎蕭 黃延楨昨返惠州

中央社八日香港電 政務會定十一日派秘書謝宜邦來港、迎蕭佛成、屆時鄧青陽崔廣秀亦偕行、

中央社八日香港電 黃延楨八日午返防惠州、九日晨往興甯參加第七師副師長鄧輝就職典禮並監誓、李揚敬因事留省、

美煤油基金會 副會長今離粵赴桂

中央社八日香港電 美煤油基金會副會長些爾嘉斯定九日離粵、赴桂參觀、

時人行踪

中央社八日徐州電 王克敏暨荷蘭公使傅恩德、八日晨由滬過徐赴平、

中央社八日南昌電 贛建廳長龔學遂、改十一月一日起程赴蘇聯德法等國、考察各項建設、考察期約七個月、財廳長吳健陶亦將赴日考察、

交部審查私立 無線電傳習所規則

中央社八日南京電 交部為監督私立無線電信傳習機關起見、制定審查私立無線電信傳習所規則、七日公布、全文共十一條、對於傳習科目、修業期限、取締辦法、規定甚詳、

我不參加法博覽會

中央社八日南京電 法政府邀請參加國際博覽會、經行政院與各有關係機關商定無參加必要、行政院令外部轉法政府知照、

贛定期 發行土地公債

中央社八日南昌電 贛省府為整理土地、定十一月一日起發行土地公債二百萬元、不流通市面、將向滬贛銀行界押借一百四十萬、

皖贛鄂 三省劃界專員派定

本報八日南京電 皖贛鄂三省劃界、經內部分別咨達後、現內部及三省府、已派定劃界專員、十八日出發履勘、

川三廳準備交代

中央社八日成都電 民教建各廳刻正準備交代、但各廳長仍照常負責、八日均出席省務會議、各廳亦照常辦公、

張學良 昨離晉飛陝 閻允增軍開陝勦匪

中央社八日太原電 張學良八日晨八時參觀同蒲路、繼赴晉祠遊覽、十一時返省至綏署出席各界公宴、由趙戴文致歡迎詞、張之答詞、對閻主張嚴刑峻法、以澄清吏治及救濟民生、極表欽佩、張即於下午一時離并飛返西安、閻及軍政各要人暨各界代表、均至機場歡送、張略事週旋後、即親自司機啟飛而去、據閻談、張望晉省、在可能範圍內、再增派軍隊、開陝勦匪、余已表示、願竭力協助云、

中央社八日太原電 張學良八日晨赴晉祠、又與藝居該處之孫殿英暢談一時許、又陝北勦匪總指揮部、保指揮陝北一帶勦匪軍事、西北勦匪總司令部成立後、即將實行改組、

中央社八日西安電 蔣委員長抵陝後、八日晨接見邵力子、楊虎城、邵楊報告軍政情形後、蔣垂詢甚詳、八日下午四時張學良由并飛返西安、旋由邵楊陪同蔣張往樊城南興教寺杜公祠等處、於下午六時許返城、

中央社八日西安電 隴海路局長錢宗澤八日抵省、謁蔣委員長、定日內東返、

閩南殘匪紛繳械 肅清之期不遠

中央社八日福州電 九師謝師長電告、竄匪林桂清、林景忠、林本風等、因我軍圍勦甚急、請繳械免死、已繳機槍長短槍十餘架、其餘陸續繳齊、閩南殘匪肅清不遠、

贛收復區 營業證免貼印花案 行營咨財部核復

中央社八日南京電 贛農村合作委會電行營、請將收復匪區各縣所發營業證、轉咨財部准免貼印花、行營已請財部核復、

蘇省府昨開例會

本報八日鎮江電 蘇省府八日舉行會議、出席委員陳果夫、余井塘、周佛海、沈百先、羅良鑑、王柏齡、鄭亦同、主席陳果夫、議決、（一）省會警捐處所管官房修理經費、計四百五十五元九角二分、准在念三年度預備費項下開支、（二）復核禁烟治罪各案五十一件、第三十五案改處徒刑六個月、

粵三期 縣長考試今放榜

中央社八日香港電 粵第三期縣長考試、定九日放榜、

▲民教館開辦流通圖書處 中央社八日香港電 粵省立民教館、定十一月一日開辦民衆流動圖書處、以圖書雜誌畫報為基本讀物、

孫桐崗 在意墮機未徵實 或係誤傳

本報八日南京電 報載孫桐崗在意墮機、據外部息、未接劉文島電告、或係誤傳、

日內閣 昨通過對華新政策
海省派員來華十日啟程 傳達意向並與武官接洽

路透社八日東京電 外海陸藏四相所協定而成之日本對華新政策草案、今晨已由內閣通過、日日新聞稱、對華新政策、以建設中日間友誼合作及解除中國反日運動為原則云、

電通社八日東京電 海軍方面關於對華政策問題、因須傳達中央部意向、並與駐華海軍武官接洽、決定派遣軍令部第三部中國課長本田忠雄大佐赴華、又本田大佐、定十日下午離東京先赴台北、然後巡歷上海青島旅順等處、

電通社八日東京電 參謀本部第二部長岡村少將、偕同中國班員川俣少佐、於九十日離東京、經海道往大連、與關東軍之板垣副參謀長、天津駐屯軍之多田司令官、及由滬赴連之磯谷大使館武官、於十三四兩日召開中國關係巨頭會議、重大協議對華根本策、又岡村少將或將北上赴長春、更與南司令官協議、然後巡歷天津上海漢口廣東各地、向駐華武官該會議所決定之最後方針、並聽取各地之實際狀況、此次岡村少將之赴華視察、於打開日本對華政策之局面、將有重大效果、

中央社八日北平電 日武官高橋八日午由津返平、日內將赴滬、參加武官會議、

津浦路改局長制 局長人選已發表

本報八日南京電 津浦改局長制、鐵部八日發表、以財務司長陳耀組兼局長、陳銘閣副之、原任委員調部充專員、陳定九日晨到局接事、

中央社八日南京電 鐵路八日會

取消津浦路委員制、改為局長制、發表該局財務司長陳耀祖充局長、陳銘閣周化人為副局長、升任副處長股居采為總務處長、調平綏車務處長金付宣為車務處長、餘未更調、陳等決九日接事、

京粵兩高考 事務處定期成立

本報八日南京電 高考報名十一日截止、已達三千七百餘、試務處定十四日成立、北平西安第一試事宜、已由考選會派員前往布置、

中央社八日南京電 本年高考報名已達三千四百餘人、高級郵員考試、亦達三百餘人、現京粵兩高等考試事務處、聞已定十四日同時成立、

禁烟總監部 籌設平禁烟督察處

中央社八日北平電 禁烟總監部派朱勉齋來平、籌設禁烟督察處、擬本月中成立、

台北定期航郵 昨日開始飛行

本報八日廈門電 台灣台北與日本九州福岡間定期航郵、八日開始、每週二福岡發、週五台北發、

電通社八日台北電 今晨由太刀洗出發之日台定期郵遞飛行「雁」號機、於上午十一時五十分抵那霸、下午一時四十分起飛、四時四十八分安抵台北機場、除在那霸休息五十分鐘外、共飛六小時又四十八分、完成日台飛行、

津航政局 定期舉辦船員檢試

中央社八日天津電 津航政局舉辦之船員檢定報告、已達九十餘名、至所屬青島威海秦島龍口各地辦事處報名額數、尚未呈局、考期由十月十六日起至十一月十日止、合格後發予船員證書、有效期五年、

閩省積極整編團隊

中央社八日福州電 省府對整編團隊、積極進行、額定十團、團長人選及編號、十五日前後可令部發表、

蓉各機關清潔大檢查

中央社八日成都電 劉湘八日晨偕周作民、甘績鏞、蓉市鍾長市、公安局侯局長等、聯袂出發、各機關實行清潔大檢查、先後到省府暨各廳處督署省黨部等機關檢查、至為周密、至午始畢、

新省從事建設工作

中央社八日天津電 駐平津新省府代表張元夫、八日對記者談、稱渠於短期內入京、辦事處移京與否、待抵京後決定、又稱新省境內已趨安定、省府現正從事辦理農村合作、救濟貧窮、並增加教款、發展教育、

赴日考察團 昨日抵神戶 即晚赴東京

日聯社八日神戶電 以吳鼎昌氏為團長之訪日經濟考察團一行、巳於八日午後三時抵神戶、自午後五時半起、出席於商工會議所舉行之日華實業協會歡迎宴會、與勝田市長及神戶財界要人等交歡、午後八時五十分由三宮車站乘車往東京、

日經濟視察團 今由神戶赴青島

電通社八日神戶電 日本電報通信社所發起之中國經濟視察團一行十七名、今日上午九時十三分抵三之宮車站、多數關係者至站歡迎、一行分乘汽車至埠頭、登大阪商船之泰山丸、於上午十一時啟椗、一路往青島、

日駐俄武官返國

日聯社八日東京電 駐俄武官秦中佐奉陸軍省命令、回國途中、過長春、會見關東軍首腦部、關於日「滿」俄三國懸案交換意見、如有必要赴大連與出席大連會議之岡村少將會見、報告蘇聯最近情形、東方赤化情形、及第七屆第三國際大會之經過、

留日學生驟增加

日聯社八日東京電 近來赴日留學之人數驟形增加、此間經神戶水上警察之手所調查者、九月中由神戶上岸之人數、表內、計有中國人一千四百九十六人、滿洲國人二百二十一人、從來每月平均約六百人、今則增加三倍矣、其中一千六百二十八人、均係東渡留學者、此外為官吏商人赴日之外國人、英國二百七十八人、美國二百三十八人、其次如荷蘭四十六人、德國法國蘇聯則依次較少、意大利僅五人、阿比西尼亞一人、巴西比國之欄尚屬空白云、

雜電

本報九日南京電 政府擬最近舉辦國葬公葬公墓、其辦法、由內部詳擬、八日送政院、巳內將召集內教軍各機關審查、

本報八日廈門電 台灣博覽會十日開幕、

路透社七日華盛頓電 據全國航空協會今日消息、倫敦紐約間之定期航空業務、刻在籌議中、該會稱建築五十噸飛艇、較現由加州試飛越太平洋而往瓜姆島之剪風號、約大一倍者、現乃可能之事、此艇將多載行客郵件等、俾可獲利、擬每週飛行二次、一夜可達、頭等艙擬單程為八十三鎊、但將來每日飛行時、可減至五十三鎊、

浙省禁止 輪船役工運毒聯保規則 經行營核准頒發各屬遵行

（杭州通訊）浙省府為厲禁烟毒、據前第四特區行政督察專員擬送禁止各輪役工運毒聯保連坐規則、呈請行營核示、經飭參酌本省輪業情形、另訂浙省嚴禁各輪船員工運輸烟毒聯保連坐規則、並擬聯保連坐切結式樣、巳奉行營指令核准、業由省府令飭各行政督察區行政督察專員（除臨海行政督察區）各縣縣長、省會暨甯波公安局長、杭州市市長、水上警察隊第一二大隊長、切實遵行、茲將是項規則探誌於后、一、本省為厲禁運輸或供吸烟毒起見、特訂嚴禁各輪船員工運輸及供吸烟毒聯保規則、凡各輪船均應責令該輪員工一律遵行、二、各輪船員工應三人互相聯保不得運輸或設燈供吸烟毒、如聯保之任何一人發覺在輪船上運輸或供吸烟毒、查明屬實時、如犯案人潛逃、同聯保人應負交人責任、輪船員工每人祇能加入一聯保、凡聯保人應為同類同級職工、如同類同級職工無三人者、得酌量情形變通之、（三）聯保人如知悉聯保中之任何一人有運輸或設燈供吸烟毒情事、應隨時密行檢舉、經查明屬實者、檢舉人得免除責任、另行覓具聯保、（四）聯保中任何一人遇聯保人有運輸或設燈供吸烟毒嫌疑、得隨時陳明退保、退保後原聯保人應於十日內另行覓具聯保、（五）凡聯保中任何一人升降或辭職或革退或死亡者、其聯保人均應於十日內各覓聯保（六）聯保中任何一人如被他人發覺運輸或設燈供吸烟毒、查明屬實時除將同聯保人一律予以革職處分、沒收其保證金外、並將運輸或設燈供吸烟毒人犯送法定機關依法辦理、（七）本規則施行後各輪應於兩個月內辦理完竣、將聯保名冊交由輪局轉呈主管官廳備案、其續行聯保者均應隨時轉報逾限不照規則具保者責令各輪局予以停職、（八）本規則自省政府呈奉軍事委員會委員長並禁烟總監核准施行、

處理餘姚場鹽潮 浙東四廠六折收鹽 剩餘額鹽分別歸堆

杭訊、省政府前據餘姚縣長電報、有鹽民代表赴省請願等情、曾經轉電兩浙鹽運使、請查照核辦見復、昨運署巳函復浙省府、略謂查此案於九月二十一日、據該鹽民代表等數十餘人到署請願、當飭據推舉賞瑞運等九人、由本使親自接見、並據具呈提出

請求四點

除詳加睦諭外、並經批示、關於該鹽民代表等請願第一二四各點、巳嚴令浙東五屬兩廠遵照迭令、尅日籌款開放、切實分別遵辦、至第三點廢除引岸、准由鹽民就場元稅、自由販賣一節、查廠商與引商各有界限、在新鹽法尚未實施以前、自未便即以廠務問題開放引岸、現在關於浙東廠方面、該廠

積存鹽斤

九十餘萬担、照上年銷數、足供一年之銷而有餘、迭經本署督促開收、並召集廠商開會、討論、暨代向上海杭州銀行介紹借款、均以無確實担保品、以致停頓、不得巳、祇有准該廠照案續收廠股、以便作借款担保、近巳由該廠向紹興銀錢業先借得八萬元、為開收之準備、並據該廠聲請、暫照額板以六折收鹽、方可週轉、銀錢界亦以此為借款保障、一俟疏通銷路、再行逐漸增收、仍以每板收足三百八十一斤為度、劉儀呈報、巳定於十月一日、

開始收鹽

至蘇五屬源泰公興等廠、於九月八、九、十日、曾在餘姚開收、以接滬電、忽又停頓、並鹽價亦未照給、近據呈請將餘岱兩場巳晒未繳鹽斤、不分額餘、一律歸堆、由商按担先行酌給維持費兩角、於撿搭配銷出場時、視需要程度、足值補付鹽價等情、當經批飭、應先由廠自向鹽民接洽商議、但所發維持費每担兩角、尚不敷、

製鹽成本

恐鹽民未必接受、長此延擱、決非持久之計、查餘姚揚蘇五屬、源泰、公興三廠共認板二十四萬六千五百八十七塊、每板應收三百八十一斤、共應收額鹽九十三萬九千四百九十六担四十七斤、幾佔全場額產二分之六、關係該場鹽民生計至鉅、經一再召集蘇商會議、謂存鹽亦有一百五十萬担、為周轉金融起見、亦准照浙東廠辦法、暫以六成收鹽、並俟銷路稍有起色或蘇產減少、再令按情酌加成數仍增至每板三百八十一斤為度、該浙東五屬等四廠剩餘板產四成之鹽、暫飭鹽民

分別歸堆

由現在配有板額各廠不敷供銷時、儘先向民堆收捆、照管板給價、嗣後配有額板各廠、非經官廳許可、一律不得收餘、以免供求不能相劑之弊、除令蘇五屬等廠尅日遵照開收、並飭場會縣擬布告、俾各該鹽民一律遵照外、相應函復貴政府查照、迅予轉飭餘姚縣縣長、會銜出示佈告、並協助辦理等語、聞省府准函復、巳訓令餘姚縣長遵照、迅即會銜佈告、並協助辦理、一面函復兩浙鹽運使署查照、

法部解釋 推事對區長行文

中央社八日南京電 法部據皖高法院呈請核示區公所代行警察職權、推事指揮時、是否亦得用命令、該部決定如下、推事因偵查犯罪、實施搜查逮捕之職權、對於管轄區內區長、有所指揮時、自得以命令行之、

法部解釋 填刑訴審限表疑義

中央社八日南京電 法部據豫高法院呈請解釋填載刑事訴訟審限表疑義、該部解釋如下、刑事訴訟審限規則第二條前段、規定偵查期限、自獲犯之翌日起算、係指已獲有人犯者而言、其被告所在不明之案件、（刑訴法第二三條零第二項）既未獲有人犯、當然以接受告訴告發書狀或言詞之翌日起算、表內自收受至終結日數一欄之收受二字、係包括上列二種情形而言、至傳喚人證、為訊問證人必經之程序、其期限自應依本規則第四條第三款項下扣除、

秋行春令桃花盛開

嘉興八日快訊、禾地入秋氣候甚、毫無深秋氣象、縣屬油車港南浜農民蔣小四家、種有桃樹一枝、竟於昨日清晨、滿樹花蕊怒放、鮮紅纍纍、與春間無異、往觀者途為之塞、咸稱奇不止云、

意軍繼續前進
阿克森城被攻陷
意軍佈設長七十哩戰線
現正從事鞏固所佔陣地
阿軍三面迎敵反攻失利

路透社八日阿京電　距阿杜華西二十哩之阿克森Axum聖城今日為意軍攻陷・意軍現已在蒂格里陣線佈設長七十哩之戰線・此間政界切實聲明該區阿軍所取之戰略・為一面遏制敵軍・一面陸續退走・按阿克森昔為阿比西尼亞一國之都城、阿人於第四世紀信奉耶教後、該地遂被視為聖城、

哈瓦斯社八日羅馬電　頃據消息靈通人士宣稱、意軍業已佔領阿克森城、（在阿杜華城西二十五公里）、但未經官方證實、按阿克森城高出海面二千公尺、現為意軍右翼陣線之終點、右翼軍隊係由瑪拉維格那將軍所統率、攻克阿克森城者似即此項部隊、該城乃歷代阿皇舉行加冕典禮之處、就歷史意義而言、實為阿國最重要之都市、又本社駐阿比西尼亞京城特派員阿柴諾電稱、此間接獲消息、阿克森城業已失守、

哈瓦斯社八日阿比西尼亞京城電　本社特派員阿柴諾宣稱前此此間接獲阿克森城陷落消息之際、同時接獲前方報告、謂有阿軍一隊、已向意屬伊里特里亞殖民地、開始反攻、此間人民對於空襲危險、仍極憂慮、多數歐洲籍人士連同意國使領館職員在內、均已離開京城、一般人遂以為空襲危險、迫在眉睫、目下居民已紛紛離城而麕集於郊外藏身地點云、

路透社八日阿京電　據非官場消息、阿伊呂將軍所統之阿軍、現疾入伊利特里境・進攻該區之意軍左翼・另有阿軍一枝・現抄攻意軍右翼、尚有一第三軍、則在阿杜華境中央遏止意軍之前進、阿國著名領袖加薩將軍現統大軍八萬人、在阿比西尼亞與伊利特里間之界線距英埃蘇丹約百哩處之塞蒂特河Setit附近抄攻意軍右翼、蒂格里境總督西育姆將軍刻在阿杜華境正面抵禦意軍、今日來電報告、其部下共俘獲意國陸軍大佐一員又其他軍官三十員、

路透社八日羅馬電　今日公報宣稱、阿比西尼亞之意軍現已從事鞏固所佔阿杜華以外之陣地・並組織交通線、陸軍工程師刻在陣線後努力工作、維持運輸之便利、意軍所佔區域內之土人、刻已照常營生、公報又稱、前數日戰事中、意軍獲戰利品頗多、並俘敵數百人、意軍死傷甚少、敵軍則大受創痛云、

哈瓦斯社八日羅馬電　政府公報稱、北路意軍自攻克阿杜華城之後、昨日緊將征服地方加以整理、工兵隊竟日築路、以便摩托卡車行駛、而接濟前線部隊、阿國軍隊曾向沃那格城（在意屬伊里特里亞與阿國北部交界處）反攻、業由殖民地土兵即屬於阿斯加利部落者、將其擊退、此役意軍損失甚微、阿軍則死傷甚衆云、

哈瓦斯社八日巴黎電　巴黎晚報載稱阿軍敢死隊頃已進入意屬索謀里蘭、並佔領距離邊境四十公里之亞狄克城、ADIKIE（該城距意屬伊里特里亞首府亞斯瑪拉城六十六公里）此項敢死隊係以三百人組成一隊云、

國聯會成立以來
初通過最重要決議
勇敢宣布意應負戰爭責任
打破國聯會工作速度紀錄

哈瓦斯社七日日內瓦電　國聯行政院於本日午後開會、當經一致通過六國委員會之報告書、宣佈阿比西尼亞戰爭狀態、應由意大利負其責任、國聯會議歷時未及二小時而畢、此不僅為國聯會成立以來最重要之決議、且就其會議進行之過程、實亦打破國聯會工作之速度紀錄、茲記其經過如次、

本日午後一時五十分、國聯會秘書處發表六國委員會提出行政院之報告書、發其結論斷定『意大利違反國聯盟約第十二條、從事戰爭』、至下午四時三十分、意大利代表阿洛錫向行政院要求將該報告書延緩公開討論、行政院乃於四時四十五分召集非公開會議、除意國代表外行政院各會員國一律出席、當經決定行政院拒絕意國代表之要求、仍照原定程序、即行討論六國委員會之報告書、決定意大利之戰爭責任、至下午五點四十五分、行政院乃於緊張空氣中、舉行公開會議、行政院全體會員國連同意阿雙方代表悉出席會議、由阿根廷代表格那齊上席、最初由意國代表阿洛錫發言、對於六國委員會報告書作冗長之批評、略謂意國政府對於該報告書不得不提出最遠有力之保留、計分數點如下、（一）以意大利對阿比西尼亞之立場與其他國家對阿國之立場互相比較、實屬完全忽略事實、情形、蓋按諸事實、阿國之侵略精神、繼續不斷、乃特別係對意國而發、使意不得不採取自衛之措置、（二）報告書雖明白承認阿國地方當局並未實施阿皇所決定之各項改革事宜、換言之、即承認阿國內部缺乏組織、然對於意國備忘錄中所提出之意見、則仍未視為妥善、（三）六國委員會報告書拒絕對於阿國奴隸問題作澈底之研究、但就實際情形、則阿國奴隸制度之存在、乃為一般人所共同承認、若然、則不啻承認違反人道與正義基本原則之狀態、應准許其繼續存在、此當由六國委員會負其責任、（四）報告書指摘意大利遲至九月四日始行提出備忘錄、實則在九月四日以前、意國正待華爾華爾事件之仲裁結果、故未正式提出請責阿國之文件、至於意國迭次派遣軍隊赴東非洲、係因阿國方面軍事行動漸臻嚴重之所致、且意國軍事準備、係公開為之、所有意國軍隊經過蘇彝士運河時、均係經蘇彝士運河當局查核者也、阿洛錫最後結論、則謂『今如根據各種抽象原則、置阿比西尼亞於文明國家之列、則一切討論、均屬徒勞而無益』云、

繼由阿比西尼亞代表哈華里德發言、略謂阿國完全同意十三國委員會之報告書、阿國茲再保證、阿國準備考慮行政院提出之建議、又謂華爾華爾事件仲裁委員會曾判定阿國並無何種責任、且意國迭次以軍火祕密運入阿國各地、企圖鼓動阿國內亂、今六國委員會報告書宣佈意國負戰爭責任、阿國認為完全滿意、『蓋戰爭足使意大利與阿國同受其禍害、然戰禍不能戰止、阿國必抵抗到底』云、

至是六國委員會主席葡萄牙代表孟德祿起立用法文宣讀六國委員會報告書之結論、謂『六國委員會研究結果、認為意大利巳違反國聯會盟約第十二條所規定之約東而從事戰爭』云、於是主席格那齊乃請行政院各會員國及關係兩造代表將六國委員會報告書、再行加以審閱一過、意國代表阿洛錫復起言、對於行政院未能允許意國要求、延緩討論通告書之一事、表示抗議、阿國代表哈華里德則聲言聽候行政院決定一切、最後主席格那齊答覆阿洛錫、謂『今日係十月七日、意阿發生敵對狀態、巳歷時五日、行政院如再行遷延不決、當負事變擴大之責、但關係兩造倘有意見、以後行政院開會時仍可提出討論』云、於是主席宣佈唱名表決、六國委員會報告書乃經行政院全體一致通過、報告書通過以後、主席卽宣稱『出席行政院十四國代表業巳同意、戰爭現已開始、盟約第十二條巳遭違犯、故本日所通過之六國委員會報告書及行政院會議紀錄、應分送國聯會全體會員國核閱、按照盟約第十六條規定、倘一國從事戰爭、全體會員國應負有某種義務、為此應由國聯大會指派委員會、以謀調整按照盟約第十六條所採取之各項措置、國聯大會現定本星期三日召集開會』云、主席語至此、全場靜寂無聲、空氣異常嚴肅、行政院于午後七點三十分散會、

北路及南路之陣地・兩處繼續發生惡戰・雙方死傷甚衆

國民新聞社七日哈拉阿軍前線電　據此間今日戰報、阿軍現正固守北路及南路之陣地・兩處繼續發生惡戰・雙方死傷甚衆・意軍雖有飛機坦克大炮及機關槍、但阿軍手執長槍大刃屢次衝鋒、與敵肉搏云、

國民新聞社八日阿京電　此間今日官方發表戰報云、賽陽將軍之部隊會於星期六進攻意屬索馬里、阿軍戰術僅限於遊擊、參加進攻之阿軍共有一萬五千人、其中多數係馬隊、總指揮為阿皇之任、今日得悉意軍中發生兵士臨陣脫逃二次、阿斯加利族五十人業已攜帶機鎗十五架來降、尚有二百人已在阿加梅前線投降阿軍、

地中海英艦隊
法允予援助
覆文大綱發表
願負相互義務

路透社七日倫敦電　英國向法詢問如地中海英艦隊被人無端攻擊、法國可否予以援助、法國現已允之、據其復文稱、英國建議、如積極採用、恰可彌補二國政府所注重的集體安全制之缺陷、援助義務必須在英法間共同有之、俟政局空氣緊張達於恐將採用國聯盟約第十六條與第十七條之程度時、雙方即聯合調查形勢、而後此種義務應發生效力、

哈瓦斯社七日巴黎電　英國政府前向法國政府詢問、如地中海英國艦隊遭受襲擊、則法國政府採取何種態度、此項問題、巳于日前由法國政府答復、法國復文大綱、頃由外交部發表、大致謂國聯會會員國倘因對從事戰爭之國家實施制裁而遭侵略時、則各國均可加以軍事援助、但應附以下列之條件、（一）軍事援助、必須為相互的、如法國保證援助英國、英國亦應作同樣保證、（二）無論海陸空方面、如受攻擊時、應一律適用相互援助辦法、（三）侵略國不論係國聯會員國或非會員國、均應採取同樣辦法、（四）英國依照國聯會建議實施制裁時、事先須與法國政府磋商、

意建築海軍油庫
定一九四二年完成

路透社八日羅馬電　意王今日下諭、准以三萬三千七百萬里拉建築意海軍所需之油庫、定一九四二年完成、

英海軍當局否認
美海軍駐香港說

路透社八日香港電　此間英海軍當局切實否認美國報紙所載英國在華艦隊大都巳開赴新加坡等處、故剩駐香港之美國驅逐艦隊將常駐香港、保護英人利益一說、指為全無根據、查美艦現泊於香港者、有驅逐艦十艘及供應艦一艘、

國民新聞社七日華盛頓電　香港消息所傳美國海軍第十三及第十四驅逐艦支隊將長駐香港等說、今日海軍部否認、美國軍艦有集中香港之規定、並無更變、若干軍艦在香港停留稍久、係數年來每年秋季常有之事、外間所傳英美兩國對於遠東巡海事務、巳有默契之說、此間並不置信、海軍部官員稱、現在艦隊仍將依規定之行動進行、十月十三日將有軍艦若干開抵法屬安南之領海云、

美實行禁運軍火
助經濟制裁
預向國聯保證
不礙制裁辦法

路透社七日華盛頓電　美當道已論令海關停止對意阿之軍火裝運、同時輸往法屬索瑪里倫之軍用品、亦暫停運、以待後命、

國民新聞社七日華盛頓電　羅斯福總統對意阿兩國之封鎖軍火令、雖未禁止運輸原料至交戰國家、惟彼曾警告、凡與交戰國家貿易往來、須自負其危險責任、大概將使運銷麥銅鋼棉等物者、不敢下手、且總統此項行動、亦即預先向國聯保證、倘對意實施制裁、美國將不致要求美國商船有與交戰國家營業之權利、觀察者研究總統之命令後會表示、國聯會員國家儘可勸令美船停駛、而不致拂怒美國政府云、

路透社八日紐約電　商埠發展委員會今日電致羅總統、嚴重抗議對意阿貿易之禁令、指此禁令妨害國家商業及口岸貿易、

哈瓦斯社七日美國亞德朗特城電　全國勞工聯合會頃在此舉行年會、會長格林向報界發表談話、謂勞工階級、決不容許美國牽入外國戰爭漩渦之中云、

電通社七日華盛頓電　羅斯福大統領雖僅決定對意阿兩國禁輸武器、而未涉及原料品、但曾表明若與交戰國交易、由交易者本人自負危險行云、政府不任保護之責、是美國事實上已參加經濟封鎖、其對意阿兩國供給之小麥銅鋼鐵棉花等必大加減少、且此種表明係表示國聯對意實施制裁時、美國政府並不主張美國船有與交戰國通商之權利、國聯軍艦即以武力禁止美國船之航行、美國政府亦必默認云、

英國會工黨領袖
藍斯堡恐難連任

路透社八日倫敦電　英國會工黨之領袖問題、將於今日工黨開會時決定之、衆料現任領袖藍斯堡未能連任、領袖一席、將屬於代理黨魁艾特里或秘書格林武、格辦事認眞、為黨員所擁護、國會工黨議員五十九人、內有三十六人皆援助格氏、而艾特里則有應付長才、為衆公認、在外交事件中尤能應付美滿、

美國會白銀派分裂
聯合陣線不復存在

路透社七日紐約電　以最近發展觀之、國會白銀派似巳分裂為三、各異其志趣、據觀察者之意見、白銀派勢力堅強之聯合陣線、今巳不復存在、但亦未有公然反對白銀案之組織、第一分道揚鑣者、為參議員湯姆士一派、彼等主要目的在提高銀價至一元二角九分、而不顧及其他、但湯氏今巳公然宣布拋棄其白銀奮鬥矣、第二派為與烟草業有關係之議員、此派前曾極力贊助推進關於白銀之立法案、今則承認白銀政策使對華烟草銷售大受打擊、且謂此項政策不獨有害於烟草業、而是否有益於白銀出產人、亦復可疑云、第三派以參議員畢特門為領袖、畢氏已設法以其自己特委會從事調查財部購銀事、定十月十二日在鹽湖城舉行第一次會議、此委會雖亦反對財部、但較諸他人則溫和多矣、衆料財部政策未必有何變更、

英倫銀價
近遠期均縮

路透社八日倫敦電　今日此間銀價下趨、近期為二十九便士三七五、遠期二十九便士四三七五、近期縮一二五、遠期縮一八七五、

今日下午二時倫敦對紐約匯價如下、英金一鎊合美金四元九角三三五、美金一鎊合英金四十八便士九四八、

財部解釋印花稅法疑義
核覆浙稅局及滬市商會

（中央社）浙江印花烟酒稅局、前電財政部請解釋印花稅法疑問數則、茲經財政部逐項核示如次、（一）各官署處理公庫金或公款所發之憑證、如所開支票之類、是否亦免貼印花、查印花稅法第三條載、左列各種憑證、免納印花稅、（甲）官署自用之筆據及其他憑證等語、所謂官署自用之筆據、及其他憑證、自係包括一切因公款所發之支票及其他憑證在內、該項憑證及支票當然免貼印花、（二）國營事業所用契約及主要憑證、應納印花之種類、在未訂定以前、應否一概暫准免貼、關於此節已由部專案呈請行政院核示、應俟奉令再行飭遵、（三）第十三條及細則第八條規定、令領受者貼足印花及蓋章、如或發現不貼、應由何方負責、如由發給者負責、是否查明原經手員司予以如何懲罰、現查第十三條所規定、應令領受者貼足印花稅票一語、係謂發給憑證者、對於領受者有關、照依法貼花之義務、至於印花仍係由領受者自貼、則貼花責任自應仍按稅率表所列、由領受者担負、如有漏貼亦應由領受者負責、惟在發給者應負怠忽之責、可酌予行政處分、但細則第八條所規定加蓋圖章、應由蓋章人明所貼印花是否定額、及有無揭下重用情事、予以糾正、此項手續關係至重、在蓋章人一經予以蓋章、即屬驗明無誤、如再發覺短額及揭下重貼等情弊、由蓋章人照該條之規定、完全負責、應予注意、（四）貨物收據未開明貨價、概如發現漏貼或貼不足額如何處分及補貼、查印花稅法第十七條規定、「應貼印花之憑證如未載明金額應按原列種類最高之稅率貼用印花稅票」、貨物收據既未開明貨價、即應照本條之規定按稅率表第二類所列最高稅率「貼花三分」之數貼花、如有偷漏或不足情事、應按罰則各條辦理、（五）各商店收取賬款記載戶欠及收銀數目之臨時手摺、應否照稅率表第四類貼花、查所稱此項手摺既為收取賬款記載戶欠及收銀數而用、則與該表第四類性質相同、既無「臨時」字樣之例外、規定自應一律貼花、（六）有時間性之應行貼花證照、應發在九月一日以前、而實行填發已在九月一日以後、是否照新法貼花、查所稱此項證照、既有應發之手續、則證照之效力理應由實行填發之時發生、其貼用印花當然以實發時之稅法為依據、該部之將上項解釋各點指令該局遵照、又滬市商會亦電請解釋印花稅法疑義、財部頃批示云、查印花稅法第三條為八款規定、凡公私機關或組織、其內部所用不生對外權利義務關係之單據、應免納印花稅、本款所謂機關組織、自係指同一組織者而言、凡各業商店之貨棧製造廠發行所或分店等、對於各該本店雖有總分之別、然其資本及營業並非獨立、而實係同一組織者、則彼此通知所用對外不生權利義務關係之單據、自可毋庸貼花、但有種商店其總分機關名號雖同、而資本與營業乃係完全獨立者、又或表面系統似屬一體、而實際係為他人代理者、則此種總分機關各有其權利義務關係、其互用之單據、自應適用印花稅法施行細則第四條之規定、不得視為內部所用、仰即知照、

立法院商法委會
修正商標法意見
審查後得三項結果

（中央社）商標法及其施行細則、頒行以來、主管機關及各地商會均認為尚有未臻妥善之處、亟應加以修正、曾由行政院彙集修正意見、咨請立法院審議、當經孫院長批交商法委員會審查、日前該會曾邀請實業部參事陳匪石商標局長何焯賢等到院開會、將各方所陳對於修正商標法意見、加以精密審查、巳得下列三項結果、

包括讀音

商標文字原為表彰自己所生產製造、欲圖發展、而註冊冀得專用權之保障、惟我國幅員廣大、人口衆多、一山一水之隔、而方言各異、追論乎北平之與廣東、上海之與漢口、故通商大埠工商雲集、商標包括讀音糾紛、仍難避免、如「味精」之與「味津」、「人丹」之與「任丹」一字音之差、極易混淆、現行商標法第一條第二項之後、似應加增一項「商標所用之文字、包括讀音、但以各該國國音為準」、俾得將讀音問題包括於商標之內、以免混淆而期徹底保障、

分類簡單

商標法為保障工業之法律、宜兼顧國民經濟而具有獎勵之精神、現行商標法分類之苛細、殊與保護工業之主義相反、工業有輕重之分、商標非稅收機關、分類瑣屑、似非所宜、例如化學品類、中藥類、西藥類之外、列舉樹脂膠類、礦泉食鹽類、化學藥品、奚嗇千萬種、如此列舉、得毋掛漏、重工業之資本較大、分類繁雜、猶可說也、輕工業或均為手工業、資本渺小、分類過細、不勝負担、似應酌予歸納合併、俾得顧全國內工業之幼稚與國民經濟之衰落、能使專用權擴為同類商品、而不限於同一商品、則我國工業前途、更不無獎進之機、

使用先後

吾國商標法係採最先使用主義、故現行商標法規定二人以上於同一商品以相同或近似之商標分別呈請註冊時、應准實際最先使用者註冊、惟我國人之從事註冊、當為近數年來之事、我國工業之歷史未及五十年、而環顧各國機械發達、已及最高峯、今挾其本國悠遠之歷史與我國爭一日之短長、吾人之受害乃無窮、且我國人之思想未必緩於他人、商標之偶然巧合、亦不謂為絕無僅有之事實、持平辦法似應將實際最先使用者自上加「任中華民國境內」七字、籍資救濟、聞商法委員會在週內即可根據此次審查意見、將現行商標法着手修正、

小言
西人汽車橫衝直撞

「馬路如虎口，當中不可走，」這是上海租界警務當局警告行人的兩句話。照此說來，似乎行人在人行道上行走，生命可以毫無問題了。不料昨天下午，竟有西人駕駛汽車，因疾馳而衝至漢口路人行道上，將中央通訊社上海分社報務員李傳彬輾斃，並將路旁復和永號玻璃門窗撞毀。如此看來，又似乎人行道上的每個行人，生命也都非常危險啊！

這一樁有關人命的重大事件，我以為租界警務當局不容忽視；同時，更望以後對於西人汽車任意開足速率，應該嚴加取締！（安）

常熟續有農婦報荒
與縣府門崗衝突

（常熟通訊）昨日上午十時、又有附郭一區錢倉鄉及罟里村一帶農婦六十餘人、持蟲傷枯稻、至縣政府報荒、為門衛禁止、不許入內、發生衝突、農婦以枯稻擊門衛、堅欲要求縣長免租、旋由一區區長沈昌俊到縣勸散、同日下午、一區公所方面、亦到報荒農婦數十人一批、共有四五批云、

常熟查獲私土糾紛
案送省會警備部

（常熟通訊）吾邑江濱野貓口發現之烟土一案、縣府據人呈控後、巳將發現烟土之季小連、季小大、季小弟、倪祖福、四人拘案、收押、又關係人鎮虞巡艦司機費巧生、亦被看管、當場秤見烟土數量之鄉長馬厚培、七日來縣報告、鎮虞艦艦長孫樹藩亦到城接洽、據縣府負責人表示、此案決於日內移送鎮江警備司令部法辦、

嘉興國醫出診失蹤

嘉興八日快訊、縣屬塘滙鎮張目村陳家埭、國醫陳良福、行醫多年、平日服務鄉梓、頗為熱心、曾兼任該村鄉長、及小學校長、本月五日上午十時餘、有身穿藍布短衫及黑色長袍口操甯波口音者二人、來請至該鎮附近之義塘橋出診、陳當於下午二時雇舟前往、乃以城內東北兩門、均有出診預約、三處均與塘滙鎮相近、乃囑舟子停泊鎮上、獨自步行至麥塘橋、未見陳返、舟子候至晚間、詢問、均云未到、因係陳個人接洽、竟無一般知悉、而義塘橋病家住址、亦無由知悉、迄今三日、音信全無、一般人均疑被綁云、

患痛經之婦女鑒諸

經前經後每月疼痛此種婦女實深痛苦惟解除此痛苦她們有其鉅大恩物即紐祿豐是也紐祿豐為韋廉士醫生藥局著名家用良藥之新增出品功能速止經痛乃是絕無藥味之精美片劑服用甚易至其成分係醫藥科學上最純潔之質料故其止痛十分安全月經痛時但試此藥一二片即可知此止痛專藥之偉效也

紐祿豐對於頭痛　牙痛　耳痛　系痛　瘋痛　以及創痛　割破灼傷　燙傷種種因傷之疼痛亦一樣神效

各藥房皆有出售每瓶大洋二角或向上海江西路四五一號韋廉士醫生藥局購備一次購五瓶者大洋一元郵力不取不滿五瓶者每瓶二角郵力另加

體育與教育

全運會會長 王世杰昨午到滬
汪孫孔等名譽副會長今日到

第六屆全國運動大會、已定十月十日在市中心區大體育場開幕、茲悉大會正會長王世杰氏、已於昨日下午偕教部專員雷震乘機由京飛滬、視察大會會場、及主持開幕事宜、聞王氏在滬大約勾留一星期、俟舉行開幕禮後、即行返京云、

本報九日南京電　全運十日開幕禮、汪決九日飛滬、王世杰八日下午三時先飛滬、雷震同行、孔祥熙、褚民誼、馬超俊、八日晚赴滬、孫科、朱家驊、九日前往參加、

又訊、在莫干山養痾之黃郛氏、亦將於今明日內、下山來滬、參觀全運會

中央社八日東京電　張伯苓章輯五八日晨抵浦口、上午九時半赴滬、張云、全運會應含有廣義教育意義、鼓勵團結、振作民氣、總錦標爲代表人數較多之區域獲得、似應改革、

卅三單位已報到 全運大會明晨開幕
昨續到冀浙蒙新等九單位 尚有五單位今日可以到齊

第六屆全國運動大會、定明晨揭幕、各省市代表紛紛到會報到、昨日計到青海、西康、新疆、蒙古、遼甯、河北、浙江、南京、等單位、現已向大會報到者有三十三單位、尚有五單位、今日亦可到齊、茲誌詳情如次、

遼甯健兒 劉長春等到滬

遼甯選手參加全運頗爲一般人所盼望、茲悉劉長春等一行五人、已於昨日下午三時半由京來滬、遷住大會宿舍、俟今日全部到齊後、即向大會報到、劉小別來滬、風度依然、運動迷之到場問訊者頗衆、

河北英雄 各項實力均厚

河北省此次參加全運會男女選手及職員共計一百廿人、由總領隊趙文藻率領、於上月底由天津出發、前晚抵浦口、即換乘京滬特快車於昨晨十一時抵滬、即至大會報到

▲總領隊談　據總領隊趙君語記者云、河北自民十八年遼東運動大會後、民衆對於體育一門、已非常注意、加以年來省府極力推進、故現時已有良好成績、近爲普遍鄉村體育起見、特設河北省分區運動會、全省劃分五區、每區設指導一人、由省教廳設計、其目的擬由都市之高等學校、推及鄉村之中小學、由鄉村之中小學再推及每個民衆、此項計劃業已實行、預料此次參加全運歸去、河北民衆之對體育、定將更有深切之認識云、

▲田徑實力　該隊職員朱銳庭、阮志珍、董怡如、傅鏡如、田秋曾、杜隆元、李清安、齊守愚、王子華、王寶書、李清安、趙泉、趙文選、王浦如、侯洛荀、郝銘、張雲孫、李世琦、陳文清、男子田徑選手韓景林、周豐泰、張陸銘、蕭墳、郭恩科、吳炳生、吳文林、廖金海、李永臣、袁登科、汪興瑤、劉紹潤、王芷傑、劉祿英、王廣粗、董蓮青、李樹茂、陳鳳林、陶克業、趙啓明、李淑賢、女子田徑戴茉莉、胡文蘭、王鳳梧、聶其煒、王文琴、唐友亭、張鏡輝、

▲男女球類　（足球）袁世俊、張德明、孫永泉、趙洪德、趙啓春、劉寶恩、孫福來、麥璐、黃鐘鳴、陳雨德、梁銘宗、孫思敬、孫雅亭、劉世瀛、李清玉、（男籃球）王有才、徐兆熊、王子恆、劉寶成、李紹唐、王世富、尹煥文、羅衍、王鴻斌、張奎元、（男排球）劉志聰、張羣光、王大純、金阿督納、婁光後、盧開周、馮德安、佟宓慶、（棒球）張敏慧、張亦誠、沈爾昌、莫爽、關福堅、黃秉熙、高蔭鑄、鮑文沛、陳炳蔚、羅宗興、白以趙雲彪、陳景岳、羅宗强、閻慶宗、曾偉林、張文明、（女籃球）胡玉文、方才政、彭玉存、林秀蓮、新淑荃、鄧婉珠、穆秀琴、李妙嫺、史瑞春、余和地、羅玉霞、張美和、張允宜、（女排球）安淑卿、祝宗嶺、王淑貞、葛森久、陳蘭湘、陸韻嫣、韓燕森、李妙嫺、艾瑞雲、朱熙訓、韓亮、陳歐生、畢誨芬、莊進輝、（女壘球）崔慧賓、陸廖嫣、韓裕、李文秀、陳蘭湘、陸韻嫣、羅愛華、黃石麟、陸蘊娟、黃秀瑛、黃秀璉、陸東瑾、陸慧嫣、邵秀芳、王瑜若、

▲游泳國術　男游泳張世斌、王世傑、高又新、趙光、許大本、朱子傑、牛漢錦、趙玉明、國術楊桐茂、鮑有聲、吳玉崑、張思桐、張恩貴、馮振武、路振林、卜恩富

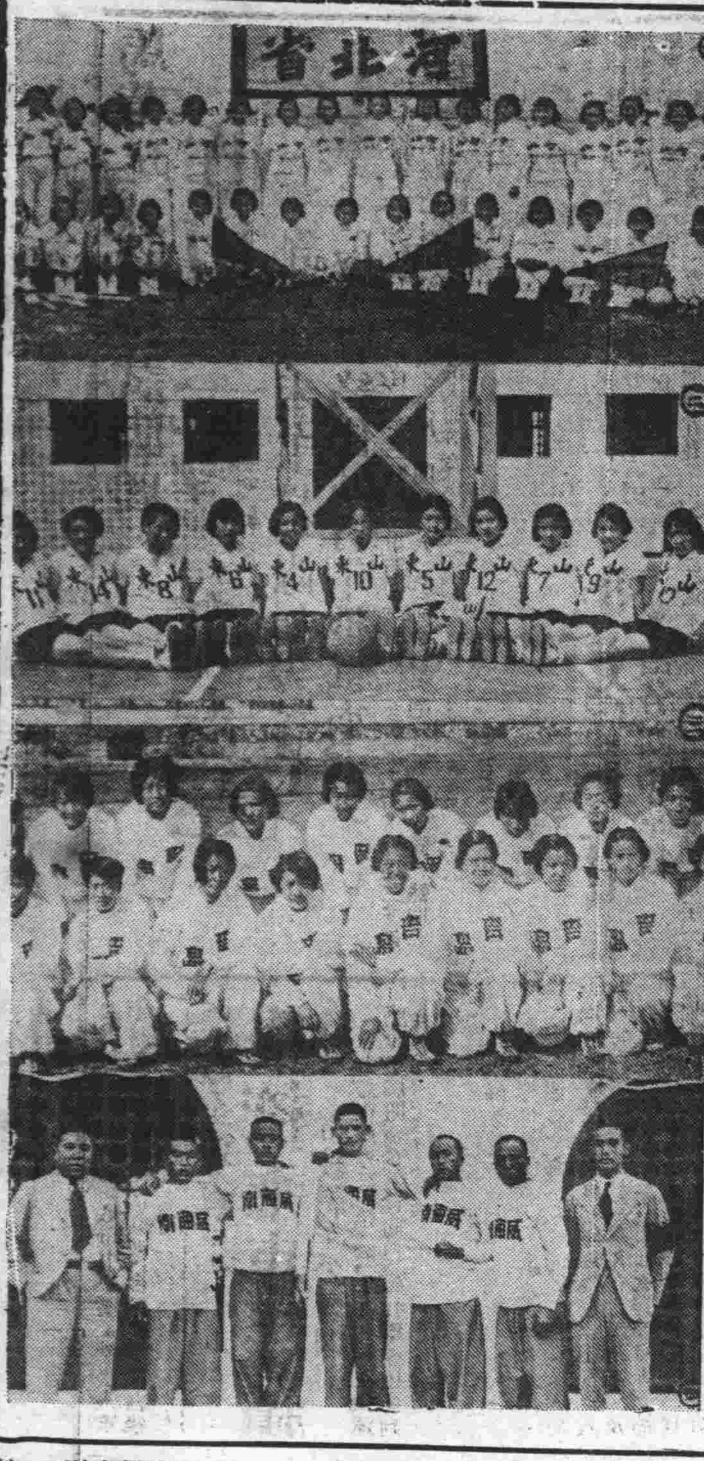

（一）河北省女籃球選手　（二）山東省女籃球選手　（三）青島市女選手　（四）威海衛區代表隊　（王開攝）

安徽全隊 前日夜半開到

安徽省雖因地理及環境關係、外界之運動消息傳播較緩、而該省對於提倡體育仍不遺餘極力、推進民衆之對於體育亦極感興趣、故年來對於該項現象、至爲良好、此次參加全運會之選手、自七月份起、已由省府召集所屬各县選手訓練、期以二月、當時報到者計有一百二十餘人、兩月之際、舉行成績測驗、三次淘汰結果、始留男選手五十八人、女選手四人、參加此次大會、該隊由總領隊羅良鑄率領、於昨日（七日）十時四十分抵滬、即至大會報到、茲將該隊職員及選手名單探誌下、

副總領隊王淑瀾、指導員耿伯威、吳中俊、李育之、馮秉新、王成美、管理員楊價維、程蟾桂、周鑒彬、田慕寒、傅伯炎、王成美、男女田徑選手爲陸現瑜、楊效孔、鮑家驄、周儒飛、伍家莊、葉振初、黃徵、黃達樹、路家國、楊世同、范梅生、嵇家鈺、李儒屏、鮑家驄、丁衣萍、胡得文、朱治仲、何可法、李任、張大海、廖萍、田景堯、呂民元、李世傑、朱普釗、楊效孔、周儒飛、任家祥、葉振初、李儒屏、張唯一、黃啓華、向濂、中銀桂、尹淑貞、男子足球隊田景堯、朱普釗、陳啓新、王鑄、李家珍、張唯一、袁味東、沈延莖、戴子威、周澄宇、張五中、羅世榮、畢華棟、傅厚祥、吳通才、男子籃球隊朱家善、胡德文、姚有鉦、章爽秋、嵇家鈺、彭健銘、丁衣萍、張大海、吳中健、蔣興虞、男子排球隊田景堯、張馨科、朱懋英、張統祺、姚有鈺、田芝生、胡得文、劉醒生、張大海、陸現瑜、丁衣萍、男子網球隊吳秉三、張鴻琴、朱懋英、謝學琨、國術隊劉斌、蕭義吾、胡伯萍、羅芷棠、許先如、方克明、吳伯珩、

浙江健兒 一行九十餘人

浙江選手一行九十餘人、業於昨日下午三時零五分抵滬、當即赴全運會報到、茲將全部名單錄下、總領隊祝家聲、田徑郭師興、排球李信標、足球高尚志、網球程康、游泳李信標、國術羅自行、女籃球楊小農、女田徑沈芙夏、男子籃球選手程明甦、何以枝誨、王私法、范慶華、方則悔、足球選手劉一之、余勉初、林堅學、馬世昌、張明生、許雷、徐祖林、藍田、楊家樑、盧張惇、張連吉、王鳴秋、陳嘉應、王遠波、蔡世經、排球選手吳貽霖、趙繼修、趙崇、伍均耀、黃榮發、張錫祜、李振奇、何述聖、陳祖佑、阮康坤、陳榮耀、林堅學、女子籃球選手、鄭青、沈德賢、馬玉斌、石橘貞、男子田徑選手、袁喜紅、浦菊芳、朱蘭生、郭佩壽、陸祖蔭、陳漢章、彭仁祚、柴煥錦、仲明揚、張世明、徐葆昀、黃任遠、梁添成、順復生、梁添成、全能選手、張世雄、羅祖蔭、女子田徑選手、何敏、鄒志慧、鄭青、游泳選手、周兆華、丁乃行、俞寶鎰、黃光潤、莫同浙、國術選手李允修、王志華、謝茂林、翟鴻圖、朱金草、施晶貴、唐漢升、鄒文明、黃勇三、何長海、陳枝青、王增樑、盧星如、謝叔安、程月珍、

全運會第一日球類賽秩序

時間		隊名	賽別	場地	裁判員	司線員
▼網球單打						
十三點	（男）	香港一對山西一	初賽丁一	第一場	胡憲生	江振德　翟鴻仁
十三點	（男）	香港二對山西二	初賽丁二	第二場	張子震	夏鍾秀　孝慶榮
十三點	（女）	廣東一對湖北一	初賽甲一	第五場	馬德泰	李少凌　丁仁貴
十三點	（女）	廣東二對湖北二	初賽甲二	第六場	馮家聲	芮進獻　劉澄禹
十三點	（女）	江蘇一對上海一	初賽乙一	第七場	蔡紹逵	儲駿　譚成功
十三點	（女）	江蘇二對上海二	初賽乙二	第八場	徐政	潘承斌　霍連貴
▼網球雙打						
十五點	（男）	馬來亞對河南	初賽甲	第一場	馮毅準	蕭嘉濤　周鴻浩
十五點	（男）	爪哇對威海衛	初賽乙	第二場	孫麟方	陳鑑華　張君常
十五點	（男）	湖南對安徽	初賽丙	第三場	周名璋	楊華鵬　劉崇禮
▼排球						
十三點	（男）	青島對河北	初賽庚	第一場	俞杰與　徐紹武	
十五點	（男）	湖南對福建	初賽甲	第二場	陳鴻德　譚天沛	
▼籃球						
十四點	（男）	河南對江西	初賽甲	體育館	吳德懋　江良現	
十五點	（男）	湖南對福建	初賽辛	體育館	宋君復　章文元	
▼足球						
十六點		遼甯對馬來亞	初賽甲	運動場	吳守衡	胡宗藩　唐仲元

（註）排球紀錄祝家聲（十三點）郭子萍（十五點）　籃球紀錄裴熙元（十四點）陳邵（十五點）　籃球計時吳世傑（十四點）俞晉祥（十五點）

青海選手 尚係初次參加

▲總領隊談　出席第六屆全國運動大會之青海選手代表隊、昨晨抵滬、記者訪該隊總領隊張得善君於運動場、據張談云、本隊指導員鄒國柱等、今晨（即昨晨）自京搭車抵滬、參加第六屆全運會、青海選手參加全運會此爲第一次、參加全運會一面將青海整個的精神拿出來、給中外人士觀瞻、以表全國一統、並將全國體育上的技術優點帶回去、積極的發揚、以樹復興民族之基礎、這是青海代表隊的最大希望、青海地處邊疆、民族甚爲複雜、此次選手中各族均有參加、選手之技術與成績尚稱不錯、此次與全國選手比賽、雖預料不能決勝、但亦欣幸得來大會作一次觀摩、俾鼓勵各選手、於下次成績當得增進、並請全國的體育家們多多指導、

▲全隊名單　總領隊張得善、指導員吳世璉、管理英詹世安、田徑選手陳三光、張鼎詔、吉元魁、周文麟、張生壽、張起全、仲萬世、張永順、楊文炯、陳顯達、穆和天、趙連繼、張生善、瓦得福、籃球隊員楊文炯、陳三光、李鴻章、陳顯達、趙連繼、張生善、瓦得福、陳學禮、穆和天、

西康隊內 徑賽成績可觀

從未參加全運會之西康隊、近爲鼓勵該處人民對體育有興趣起見、特於二月前訓練選手十三人參與此次大會、由總領隊馬澤昭率領、於昨日下午二時半抵滬、即至大會報到、

▲馬澤昭談　據馬君語記者云、西康地處僻隅人民之對體育幾不知視爲何物、而尤以新式體育爲最、他如舊時之騎馬打鎗兩種、尚稱普遍、至於游泳之技能、幾乎爲全國冠、其最優者、能在水中幾天不致有變、惜乎姿勢不合、不能向大會報到、又有擲石子一門、平常每人可擲六十米之遠、凡在六十米之中均能百發百中、至此次參加大會之經費、均係向各處募捐所得、其目的不在錦標之得失、純係一睹全能健兒之技能、便返康該地體育得有改進云云、

▲實力一斑　該隊完全參加田徑、其名單如下、總領隊馬澤昭、指導員趙碩吉、管理員孫慶華、田徑選手牟成華、馬淑鈞、賈茂森、高國桂、李文煊、陽昌伯、王信隆、王福德、何其昌、郭正鑾、賈茂森百公尺十秒八、牟成華二百公尺念二秒四、王信隆四百公尺五十二秒四、王福德千五百公尺五分廿六秒、成績頗爲可觀、

蒙古騎士 開到一十四人

該單位選手一行十四人、由總領隊恩和阿木爾率領、於昨日上午八時由京乘車來滬、於下午三時抵滬、據該隊總領隊恩君語記者、蒙古原有運動技能、以騎術射擊摔角等爲特長、對於西洋運動方式尚係初學、此次參加選手多係蒙藏學校學生、及軍校學生、對籃球則尚感興趣、田徑則毫無把握、此來不過爲觀摩他人云云、該隊除摔角八人尚在途中外、其餘選手已到、名單如下、總領隊恩和阿木爾、（係蒙古地方自治政務委員代表）指導員芳無逸、管理員張蓬舟、選手張天實、鈕玉坤、王輔民、巴古元、佟文、郭振芳、榮照、王允文、雲占標、鄂楊中、馬兆麒、童守讓、薛興儒、陳寶庭、

新疆人士 歷來身體健全

新省代表隊十二名、由隊領隊宮碧澄率領、由京於昨晨八時乘車到滬、計總領隊宮碧澄、指導員張甫雲、管理員盛炎、選手穆維新、哈未新、蘇敬新、倪祖新、海煥新、吳範新、歐念新、裴子良、李冠英、韓振華、安崇文等、參加田徑游泳、據總領隊宮君語記者、該省人士歷來身體健全、而全省各族如纏族哈族蒙族等、皆精於騎射游泳摔角等項、至於騎涉高山曠野之各種技術、尤爲精良、關於田徑等項運動、乃在數年來所提倡、新省此次參加爲第二次、（念二年參加第一次）一方面爲觀光全國各選手之精良者以資借鏡、一方面爲使全國人士得悉、新疆人亦如其他各省市相同、而能參加各種項目、雖不希望得任何錦標、要在表現新省人士對於體育之興趣、及勇敢赴會之精神云、又該省各選手有於半年前到京者、有在京留學者、故昨日完全由京開來云、

京市選手 籃球實力甚強

南京市代表隊一行一七六人、由總隊陳劍如率領、於昨晨乘八時早特別快車來滬、下午二時半抵北站、即向大會報到、據該隊總領隊陳君語記者、京市參加全運各選手、完全以運動精道德紀律爲重、不以勝負之得失爲榮辱、相互觀摩技術、以謀改進云、該隊籃球實力甚强、全運會有得標希望、至能名單中尚有鄒春德、鄒君已代表上海市出席、據聞京市已向大會報告云、茲錄名單如下、

（徑賽）柳英俊、顧泳沂、趙會熹、孫焜費、方達、楊純福、馬瑜、王女基、李篤元、倪泗、陳樹銘、李義興、李鐵重、王大耀、陳義良、趙恩璋、葛衞康、陳永、（田賽）楊道貴、劉明儒、柳英傑、楊恆煥、蕭保源、張捷春、（足球）指導湯文耀、管理王靜、隊長何和珉、隊員張世淹、王彬生、鮑庚琦、何學泉、歐陽康、郭明復、劉毓悉、楊人倬、張鴻藻、邱繼祖、陸東海、周勇齊、江云鳴、王宜權、（籃球）指導黃少良、管理徐鑣、隊長唐寶旋、隊員李震中、魏治青、張長江、張長青、李公喻、黃士選、吳文忠、趙文華、高長明、（排球）指導吳仲歐、管理嵇家鹿、隊員賀繩震、隊員黃秉鑑、朱文鐸、曾毓農、歐陽康、羅裴、江梅林、章文祺、何和珉、曾國維、陳兆祺、劉裕民、（網球）指導凌道揚、管理余志忠、隊長馬少伯、隊員李丕祖、梁德光、郭啓達、游泳）指導錢一勤、管理史興隆、隊長王生、隊員胡宗禹、陳博明、彭宗貴、胡祥斌、郭民先、羅四維、曾清射、鄧墨林、徐常生、（國術）指導楊松山、隊長李錫恩、（摔角）馬文李、李錫恩、張文廣、黃武、（器械）范鎖林、李鳳山、蔣浩泉、劉奮强、金福泉、高綸士、黃國楨、（踢毽）邱啓興、湯獲民、戴金堯、（女田徑）指導王富臣、管理方戴震、叶學普、徑賽黃蕃、李亞男、陸萃英、羅慧琳、叶學普、田賽汪季筠、羅慧琳、叶學普、查良佩、李亞男、周多福、郭震、劉季蓮、黃蕃英、（女籃球）指導高梓、管理沈瑞玲、陳長清、隊員叶學普、查良佩、黃蕃英、周多福、黃淑賢、鄭文賓、臧文清、黃武茂、張重英、劉秀蓮、方備、（女排球）指導王健吾、管理仲達、隊長黃蕃英、隊員叶學普、周多福、黃淑賢、方備、朱日珊、郭震、呂英、周戴芬、董喧、劉祖、黃燕萍、石家珍、萧歸文、宋元瑞、（女網球）指導凌道揚、隊長黃山農、隊員陳清、金琳、（女壘球）指導黃麗明、管理崔碧蘭、隊長高琰、朱月珊

大會裁判員今日開會
下午三時在德鄰公寓

大會裁判員定今日下午三時在德鄰公寓開會、（國術裁判另有規定）同時分發徽章秩序冊、特訂比賽規約、各項比賽規則等件、除網球及排球司線員、因該公寓座位不敷用外、得免出席會議、開會時分爲兩組、一組爲田徑全能游泳、一組爲球類、各佔一樓舉行、（因同一層樓不能容納如許人數、）屆時除報告事項外、並請張伯苓先生演講「裁判員之責任」、然後再由各裁判長分別主持小組討論、（例如各項球類裁判長、終點裁判長、田賽裁判長、計時長、檢察長、總記錄等、）冀促進服務之效能云、

明晨得憑章參加開幕典禮、（無徽章不能進門）又參加盛典時、服裝須照下列之規定、㈠穿西裝或制服者、上身藏青、下身白褲黑鞋、㈡穿中裝者須一律穿黑色馬褂、司線員名單如下、

▼網球司綫員、江振德、瞿鴻仁、夏鍾秀、孝慶榮、李少凌、丁仁貴、芮進獻、劉澄高、儲駿、譚成功、潘承斌、霍連貴、蕭嘉濤、周鴻浩、陳鑑華、張君常、楊華鵬、劉崇禮、俞菊盧、呂德臯、崔際雲、劉敬亭、王湘、姚良、

▼排球司綫員、張志仁、歐陽昆、黃仁彝、金集成、戴志誠、沙銘、戴昌齡、鄭通、李三英、顧樹立、田春蘭、卑濟、陳耕、馬庭俊、沈育光、陳英雲、吳隆輝、劉戎波、余秉鈞、唐茂如、

粵足球隊今戰英軍
下午三時在申園

本屆全運奪標呼聲最高之廣東足球隊、業於昨日抵埠、惟三騎士馮景祥、葉北華、李天生、臨時已中止來滬、代以生力軍區炳明、鄧廣森、黃永康三戰士、故實力雖不無小損、惟區等亦均屬沙場老將、故奪標希望、並未消滅、茲該隊爲練習起見、特定今日下午三時在申園約戰上海英陸軍聯隊（即英尼斯及西捕隊混合而成）故實力當屬可觀、屆時一番劇戰、恐所不免云、

北平選手 昨晚抵滬報到

北平市選手一行、一百三十人、由總領隊李洲率領、已於昨晚到滬、當即赴大會報到、

本市男女游泳代表隊、定今日上午十時前、全體在四川路中青大廳集合、由管理員發給徽章號布後、一同出發市府運動場報到、各選手須帶齊舖蓋、及日常應用什物、住宿於指定宿舍、以利練習云、

羅慧珠、金穆總、謝文息、楊佩珠、周戴芬、董喧、何文靜、金紹逵、朱恩貞、張秀芝、王鏡清、蔡子固、溫歡暢、（女游泳）指導錢一勤、管理陳國華、隊長李玩琇、張華徵、李玩琇、李禾珍、何文靜、何文錦、（拳術）范國術）指導李元智、管理梁贊鎏、（女國術）范之正、胡夙、鄭義俠、何季媛、傅淑雲、范之光、

本市選手 今日開到會場

本市參加全運會之全部選手、定今日向大會報到、特規定接送辦法如下、上午九時特派汽車五輛、由上海幼稚師範經大夏、光華、交大、東亞男體校、東亞女體校、而至會場、十時派汽車三輛、由新開河民國路市國術館直達會場、十時半汽車二輛、由北四川路青年會直達會場、如上列地點、選手不便搭乘者、則可自由到會、請各注意

電局設會場收發處

第六屆全運會爲增強宣傳力起見、特由交通部上海電報局設臨時收發處、全運會場、並已裝就最新式電報機數座、即日起隨時拍發大會公佈之各種運動比賽成績、凡發往國內外各地之關於此次全運會消息、均由該處拍發、凡參加此次全運會之各省選手拍發電報、並訂有特別優待辦法、對於各省選手尤感便利云、

公共汽車展長時間

上海華商公共汽車公司、以應全運大會需要、除加開專車與加班外、茲聞自九日起至二十日止、每晚八時、將該兩路車輛併線行駛、並展長行車時間、查前北站末班車開下午十時十一分、現改爲十一時五十五分、又市政府末班、十時四十六分、現改爲十二時三十分、距離約十分鐘開車一班、將晚後九時班次錄下、

▲北站開▼	▲市府開▼
9,01	9,36
9,11	9,46
9,21	9,56
9,31	10,06
9,41	10,16
9,51	10,26
10,01	10,36
10,11	10,46
10,25	11,00
11,40	11,15
11,55	11,30
11,10	11,45
11,25	12,00
11,40	12,15
11,55	12,30

興業社設立辦事處

▼附設水上飯店分店

上海市興業信託社、以本屆全國運動大會在市中心區大運動場舉行、各地選手雲集瀛濱、其盛况當爲空前所未有、該社爲服務全運會起見、除交通事宜由市輪渡管理處積極籌理外、特於會場大門左首最衝要處設立臨時辦事處、辦理收受及支付款項等事、又於辦事處內附設水上飯店分店、精製中西茗點、價廉味美、與水上飯店總店相同、凡往光顧者並贈送該社所出版之全運會手冊一本云、

表演太極操 兒童乘車辦法

第六屆全運會、接送太極操表演兒童乘火車辦法規定如下、一、參與太極操表演之各校領隊及全體兒童一律乘火車分兩次接送、㈠到會車、甲、第一次車於北站上午六時半開、徐家匯六時四十分開、直達會場三民路站、（上午八時）乙、第二次車於南站上午八時零五分開、天通庵站八時十一分開江灣站八時十九分開、直達會場三民路（八時三十二分）、㈡回上海車、甲、由會回上海南站下午四時三十五分由三民路站開、六時到徐家匯、六時十分到南站、乙、由會回上海北站下午三時五十分由三民路站開、四時零五分到江灣、四時十七分到天通庵、四時二十五分到北站、一、每站由中國旅行社派員會同站長檢查各校到站乘車人數、一、各校須依照規定各站火車行駛時間、先時等候、誤時不候、一、入站上車時成二列縱隊、以便計數、一、領隊及兒童一律穿太極操服裝、第一次車在南站上車各校（十九校）共一千六百人、萬竹、養正、尚文、西成、務本、時化、比德、敬業、通惠、農壇、南薰、東明、明倫、江境、梅溪、崇正、倉基、巽興、德元、在徐家匯上車（一校）共五十人、虹路安、民智、同善、上海小學、樹荼、育德、飛虹、培本、由天通庵站上車者（六校）共五百五十人、育才、其美、海山、澄衷、甯波二小、廣東小學、由江灣站上車者（二校）共一百人、虬江、中山、以上三十六校共計三千人、

注意、一、乘車辦法本會不再分函各校、二、各校每小隊除領隊外得派者護一人、三、表演完畢時由獎品股分發中國鉛筆廠贈送該廠所製之飛機小朋友好學生鉛筆、參與兒童每人一枝、參加各校每校一盒、以資紀念、四、點心各校自備、

售票人員訓練完畢

第六屆全運會爲限制人數起見、曾訂售票辦法、業經公佈、茲以大會開幕在即、對於售票員亦已訓練完畢、計共五十名、開會時一律穿着制服、以壯觀瞻、並訂於本月九日下午五時由總幹事稆集訓話云、

公用電話開放通話

本屆全國運動大會、開幕在即、場內所有賴以傳遞消息報告新聞之電話、業由該會籌備委員會、函請上海電話局派工裝置多具、業已工竣、所有各情、已屢誌本報、茲該局爲便利觀衆及外埠運動員通話起見、特在場內另設公用電話十一具、隨時可以叫接、定價市內及特區每次均祇大洋五分、至於長途電話、同時亦可依照該局所定價目納費叫接、每日辦公時間上午九至下午七時、過此可逕往三民路該局市中心區分局使用、因該分局日夜爲社會服務故也、聞是項公用電話十一具、已於昨日起開放、此舉對於外埠運動員及觀衆實滋便利也、

足球友誼賽 東華隊和聖約翰

昨日下午五時東華足球隊、應聖約翰大學之約、舉行友誼賽於梵皇渡球場、東華勇將多未出場、僅陳洪光陳家等出戰、約翰實力堅强、人材平均、故戰來頗多精彩、結果以二對二成和局、

行開幕禮須着禮服

▼中外來賓注意

第六屆全國運動大會　定於十月十日上午十時在上海市中心區　運動場舉行開幕典禮、查全國運動大會係國家舉行、故林主席汪院長及中央各院部　長官並各國大使公使等、均蒞臨參加、儀式異常隆重、據全運會籌備會方面負責人言、除普通觀衆外、凡接到請柬之中外來賓、一律須着制服、佩帶勳章或早禮服或藍袍黑馬褂、以昭隆重云、

今日舉行空中宣傳

第六屆全運大會、已定明（十日）日正式開幕、茲悉大會爲增加宣傳力量、特印五彩傳單、由中國航空協會派機二架、定今日環飛全市散發、以資宣傳云、

網排球司線員決定

▼徽章可於今日向大會領取

全運會各項裁判員均經聘定公布、網排球司綫員、亦已決定、各司綫員徽章、均希於今日下午二時前向大會裁判股、或下午三時起、向北四川路德鄰公寓蔣湘青領取、俾

馬華足球隊初試脚頭 昨以二對零克青年

許竟成未至青年隊如失大將 馬華聯絡佳妙青年抵抗亦力

雄心勃勃之馬來亞足球隊、昨日下午三時、在申園初試脚頭、哄動滬上觀衆竟達二千餘人、惟以天不做美、微雨濛濛、致半元座上闃無一人、否則又將與港隊戰西捕時同一熱鬧、對手方爲本市新興勁旅青年隊、惜大將許竟成未至、減去不少緊湊空氣、結果二對零、馬來亞奏凱、裁判員沈回春、戰情如次、

馬來亞陣容齊整、前線戰士、個個堅强、英豪之氣、仍不減三年前來滬時之風采、

李義猷首開紀錄

、昨日戰鼓初鳴、馬來亞卽首取攻勢、謝啓格坐鎭中原、甄岸麟林西扶鞏固後方、青年雖衆、休想越雷池一步、苦煞柏生應付冷清、大好球門、無人過問、對方青年門前、則花花綠綠、熱鬧非凡、被馬來鐵騎蹂躪殆遍、開賽約十五分鐘、馬來左前衛李義猷得杜亞池右角遠傳、橫掃一脚、卻中網角、球急而銳、姿勢美妙、四座掌聲之起、山似山崩地裂、

二對〇先結上半時

中線開球、羅斗文特別賣力、邁步前進、挑送祖侃、無如盛問難越、再傳左翼、甄岸麟截住去路、遠送前方、杜亞池趕上傳中、忻子良瞰得來球、滿擬送出、無如弄巧成拙、反向後方倒戈、姚勝華埋伏在旁、輕輕撥入、顧氏彪漢、未曾留神、目送進網、嗣後青年隊思進展、但機會屢失、而馬華越攻越猛、祗有招架、遑論進展、惜馬華亦失去兩次極佳機會、觀衆莫不爲之嘆惜、第一次青年劉祖侃一脚落空、謝慶福一記高射、斜飛而過、離門不盈寸、第二次甄岸麟遠遠射去、徐步雲候個正着、不料謝慶福相候在後、反被奪去、帶球帶跑、於十二碼處射去、又從斜角飛去、而時間亦已終止、遂以二對零結束上半時、

青年雖勇無法挽回

再戰開始、青年大奮神威、頓易舊觀、上場卽取攻勢、一脚落空、造成青年大好機會、劉祖侃盤球上前、林西扶不佳、上前抱住、甄岸麟加上一脚、脫離險境、青年此球不入、引得嘆息頻頻、莫不以爲青年鴻運未照、二十分鐘時、馬華姚勝華在十二碼處射球急而且銳、顧球門急忙拍去、幸成角球、杜亞池主踢、落點甚佳、謝慶福橫掃未中、球落杜手、再行傳中、關信德鐵頭一頂、又中紅心、嗣後尹金振主踢角球、機會極佳、謝慶福頭攻未入、遂以二對零結束全局、據說馬華主將鄧約翰、曾國英此次因事未來、否則實力更爲强勁、兩隊陣線如下、

▲馬華隊

黃錦柏
甄岸麟 林西扶
林志泉 謝啓格 李義猷
杜亞池 關信德 謝慶福 姚勝華 尹金振

▲青年隊

顧彪
忻子良 賴靄生
張彭年 吳楨祥 蔣光祥
劉祖侃 羅斗文 徐步雲 胡中寬(上) 沈尚從(下) 干萃興

戰勝青年之馬華足球隊(王開攝)

馬華選手 昨遊覽全市

▼由各團體招待

參加本屆全運會之馬來亞男女選手一百五十餘人、昨由本市九十餘團體招待縱覽全市、昨日下午一時許、總領隊胡文虎等偕同各選手分乘祥生汽車五十輛、由江灣路出發、駛抵八仙橋青年會、會同各團自備汽車、由暨南大學、復旦大學、福建同鄉會、廣東同鄉會四團體嚮導、先至南市文廟路民衆教育館、市立動物園參觀一週、繼經製造局路、參觀江南造船廠、海軍飛機製造廠、由各該廠職員領導參觀甚久、三時許北返過浙江路、經南京路、朝東走外灘過外白渡橋、折入北蘇州路、經北四川路入寶山路、參觀商務印書館、及東方圖書館遺跡、再穿入天通庵路、水電路、直抵市中心區、然後入軍工路、經蘊藻浜而抵吳淞、參觀吳淞砲台後、返滬已萬家燈火矣、

田徑對抗 四川隊昨日敗於持志

▼邱忠澄三千公尺超全國

參加全運之四川田徑隊、爲增進技藝起見、昨日下午一時特約本市持志學院田徑隊於持志操場作對抗賽、持志學院擁有本市參加全運代表戴淑國、林紹周、張嘉夔、邱忠澄、洪榮業、馬慶元、李厚達等多人、川隊人材平平、故無劇烈競爭、昨以邱忠澄之三千公尺爲最優異、以九分五十六秒打破全國紀錄、李厚達之中欄亦不弱、成績一分正、接近全國紀錄、競賽結果、持志以八十三對四十六克服四川、玆將成績列後、

項目	第一名	第二名	第三名	成績
百公尺	林紹周(持)	戴淑國(持)	余紹光(川)	一一秒六
二百公尺	戴淑國(持)	干學聖(川)	余紹光(川)	二四秒五
四百公尺	戴淑國(持)	洪用棠(持)	干學聖(川)	五三秒正
八百公尺	洪榮業(持)	郭季池(川)		二分二秒
千五百公尺	邱忠澄(持)	李愼吾(川)	傅玉平(川)	四分三〇秒八
三千公尺	邱忠澄(持)	傅玉平(川)		九分五六秒六
高欄	張嘉夔(持)	匡能文(川)	朱明生(持)	一八秒八
中欄	李厚達(持)			一分正
跳高	張嘉夔(持)	林紹州(持)	漆蕃(川)	六公尺五九
跳遠	朱明生(持)	周子龍(持)	匡能文(川)	一公尺六九
撐竿跳	周子龍(持)	龍網光(川)	朱明生(持)	三公尺
三級跳	張嘉夔(持)	漆蕃(川)	陳學崇(持)	一三公尺四一
鉛球	匡能文(川)	馬慶元(持)	漆蕃(川)	一一公尺一二五
鐵餅	匡能文(川)	馬慶元(持)	張嘉夔(持)	二九公尺六八
標槍	鄧三濤(川)	陳學崇(持)	周[illegible](持)	三七公尺九六

參觀全運會 學校乘車手續

市教局昨公告週知

上海市教育局公告云、查第六屆全國運動會已屆開幕在大會期內、每日學校團體到會參觀、人數衆多、對於交通方面亟應規劃、以資便利、玆經本局與公用局京滬滬杭甬兩路鐵路局洽商、每日在南火車站、上午十一時三十分、特開專車一次、直赴市中心區三民路運動場、下午六時三十分再由三民路開回南站、其中經過龍華、徐家滙、梵王渡、均停靠車站、此項專車每日限乘一千五百人、每人來回票收費五角、凡在市南市西、及在停靠各站附近之學校、如無其他自備車輛需乘上項專車、務宜在參觀規定日期前一日、備具正式校函、派員逕至南車站站長接洽預定、以免臨時倉猝、又在大會期內、閘北華商公共汽車、添開實興路水電路一路汽車、又虹口公園後、通利路(卽體育花園南面)每日約有改裝座位之大卡車二百輛、直開運動場、每車可答五十人、約一分鐘可開車一次、在閘北各附近學校、應可乘坐、又淞滬路蒸汽車、每日北站亦有直開運動會場之車輛、每人每次價洋一角五分、吳淞至會場須在高境廟換車、合行公告週知、此佈、

川總領隊劉愼旃 代表全體謁陵返滬

▼川同鄉會開會歡迎

四川選手隊到滬之後、卽推舉該隊總領隊劉愼旃君代表全體職員選手晉京謁陵、並拜謁黨政各高級長官、劉君乃於六日晚乘車進京、七日到達後、卽偕同鄉數人專車赴陵園謁總理墓、並獻花圈致敬、謁陵後赴國府晉謁林主席、但因主席赴滬、由呂參軍長接見、參軍長對該隊此行語多勉勵、並詢四川政情、行政院汪院長適在開會、而褚秘書長亦不在院、乃由另一秘書接見、教育部由張司長代見、市黨部周伯敏、市府馬市長等均親自接見、對四川體育政情多所垂詢、事畢卽於昨晨匆匆返滬、劉君語國光社記者、謂此行意義、可示本隊全體職員選手對總理信仰之誠云云、

▲川同鄉會歡宴 四川旅滬同鄉會暨四川商店等、昨日下午三時假八仙橋青年會舉行茶話大會、歡迎全運會川省選手隊、計到者同鄉會李崇樸劉雪樵譚秀卿、公益會李晴帆、李雲階、熊晝村、四川商店經理李勳甫、暨川選手隊領隊劉愼旃、及全體選手共百餘人、席間首由主席團代表李崇樸代表報告、並賓主介紹、繼由同鄉會劉雪樵代表、公益會代表李晴帆、四川商店代表李勳甫致歡迎詞、旋由該隊領隊致答詞、道問桑梓情況、一時觥酬交錯、賓主盡歡而散云、

▼同濟川同鄉會歡迎 此次四川代表遠道來滬參加本屆全運、本埠同濟大學四川同鄉會、特於昨午在該校舉行歡迎大會、極一時之盛、會畢、並與該校籃球隊作友誼比賽、結果五十七對四十二、四川代表隊告勝云、

上海網球會網球賽 林望蘇今戰卡爾生

▲並有王邱對楊阮雙打表演

上海網球會爲謀網球興趣起見、曾舉辦公開網球賽、馬來亞網球名手林望蘇前因舟車勞頓、敗於徐煒培、該會因定今日下午在康悌路該會場地再請林望蘇表演單打賽、對方爲本市單打網球冠軍卡爾生、預料必有一番劇烈戰爭、此外尚有王文正邱飛海對楊倫章阮國英之雙打表演、門票分一元半元二種、下午三時起賽、節目如下、

雙打表演(下午三時起)

王文正 邱飛海 對 楊倫章 阮國英

單打表演

林望蘇 對 卡爾生

兩路舉辦 青陽港秋季網球賽

▲十月廿六廿七連賽兩日

京滬滬杭甬鐵路管理局、在青陽港闢有草地網球場三所、定於十月念六念七兩天舉行網球單雙打賽、暫定名額三十人爲限、冠亞軍由路局給贈銀杯、俾留紀念、簡章業已草訂付印、參加比賽者每人納費四元、火車來回費膳宿費一切在內、日來中外網球家參加者其形踴躍、餘額無多、欲報名者可從速向北站鐵路營業課陳兆開君接洽、又廣東路念號四樓陳其浩君亦可代辦、並聞該局局長定於本月十四日晚假座新亞酒店招待中西網球選手、

足球世界二期出版

陳哀樂君主編之「足球世界」、爲全國唯一之足球刊物、自第一期出版以來、大爲國內外球界所歡迎、視之幾同恩物、該刊益求精、美益求美、第二期將於十一節上午、全運會開幕時出版、內容用十六開雙十厚砂紙道林紙瑞典紙印刷、厚百餘頁、有銅木造圖百餘幅、如王夫婦近影墨蹟、及計出席全運選手之個別或團體之照片等、尤爲外間所罕見、文字凡二十餘篇、分「論壇」「講座」「史館」「專欄」、中尤以李惠堂之「一個懇切的願望」、陳哀樂之「全運會各單位足球實力之檢討」、曹柯山之「論香港本屆中選手」、西足球各隊之實力、及足球技術之討論與說明、「一年來全國中西名賽之述評」、都十萬言、無不議論透闢、趣味濃重、百讀不厭、百觀不倦、定價每册實洋三角、由上海倍開爾路人壽里九號大方書店出版、總發行所爲上海四馬路上海雜誌公司、市中心區、設有分銷、特別發售云、

復旦紀念會第二日

江灣復旦大學爲立校三十週紀念、舉行盛大紀念會、已於前日開幕、同時並舉行展覽會、昨日前往參觀者極爲擁擠、計有立法院長孫科、前外交部長王正廷、申報經理馬蔭良、新聞報經理汪伯奇、立報成舍我、暨日本東亞經濟考察團、同濟大學、德國女子體育學校、日本大阪每日新聞、東南運動雜誌等團體代表等數千人、各界對於此次展覽、均表示滿意、尤以機器展覽中之活動機器表演如電話電報通訊打字等最感興趣、會期定一星期、至十三日閉幕、歡迎各界參觀、該校三十週紀念會昨日在體育館舉行遊藝會、盛極一時、並聞今晚有平劇表演云、

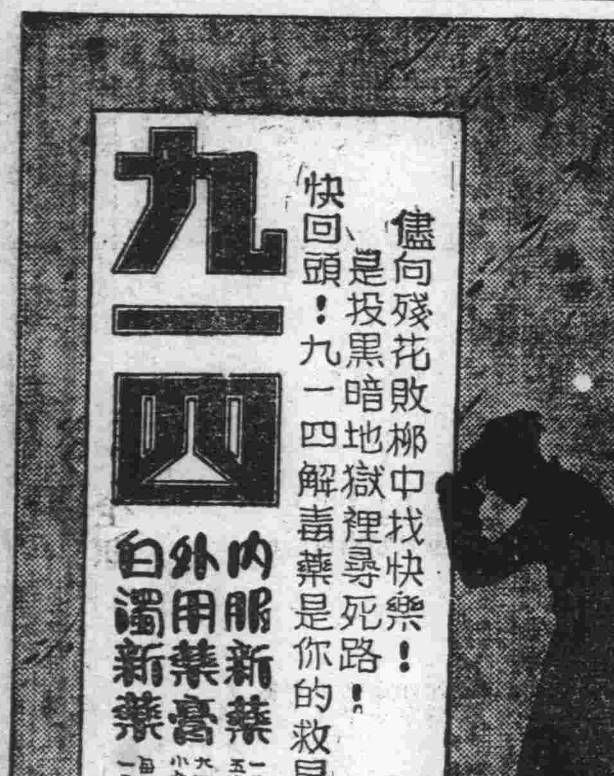

公債過程盤旋

前市大戶略售市價趨疲 後市空頭微補略呈反漲

公債與金市

昨日華商證券交易所各債券市況、在一般人心互相猜疑之下、過程未有進展、而大戶頭之進行掉期、殊使賣方有機可乘、而堅其經補心理、加以某方及銀界不絕輸出、數量甚巨、因此昨市毛盤市價、繼承前日收盤十四號十六號傾吐之影響而步傾下游、趨勢疲莫能興、同時執多頭權威、確能左右市場人心之四十八號、繼續掉換、不遺餘力、間亦略營了結、故頭盤自編遣迄金短爲止、各小一二角至三四角間、惟二二關起市上實貨既鮮、大戶拋售亦止、於是過程轉定、軒輊較微、次盤市況、因呈盤旋、參差互見、同時進出交易、亦較頭盤爲稀、後市狀況、趨勢仍平軒輊仍微、一部份另戶空頭頗有相機抵補之意、於是人心略振、市價稍有回堅一二角間、收市一盤、亦鮮巨變、結果較前互有漲跌、玆將昨日結果、統計列表於後、

債別	開盤	最高	最低	收盤	較前	差額
關稅十月	二〇.〇〇	二〇.〇〇	二〇.〇〇	二〇.〇〇	不動	—
編遣十月	三三.六〇	三三.七〇	三三.六〇	三三.七〇	跌〇.〇五	〇.一〇
裁兵十月	六七.〇五	六七.一〇	六六.九五	六七.〇五	跌〇.二〇	〇.一五
裁兵十一月	六五.九五	六六.〇五	六五.八五	六六.〇五	跌〇.一〇	〇.二〇
一九關十月	三四.九五	三五.〇〇	三四.八〇	三四.八五	跌〇.〇五	〇.二〇
一九關十一月	三四.一〇	三四.三〇	三四.一〇	三四.一五	跌〇.一〇	〇.二〇
一九善十月	三九.五〇	三九.六〇	三九.三〇	三九.六〇	不動	〇.三〇
一九善十一月	三八.七〇	三八.八〇	三八.五五	三八.八〇	不動	〇.二五
二〇捲十月	四二.五〇	四二.六五	四二.四〇	四二.五五	跌〇.一五	〇.二五
二〇捲十一月	四二.〇〇	四二.三五	四一.九五	四二.三〇	跌〇.〇五	〇.四〇
二〇關十月	四二.二五	四二.四五	四二.〇〇	四二.三〇	跌〇.二〇	〇.四五
二〇關十一月	四一.九〇	四二.一〇	四一.八〇	四二.〇五	跌〇.一五	〇.三〇
統稅十月	四六.一五	四六.二五	四六.〇五	四六.二〇	跌〇.三〇	〇.一〇
統稅十一月	四五.六〇	四五.九五	四五.五五	四五.九五	不動	〇.四五
鹽稅十月	四七.三〇	四七.五〇	四七.一五	四七.四〇	跌〇.一〇	〇.三〇
鹽稅十一月	四六.六〇	四七.一〇	四六.六〇	四七.一〇	漲〇.一〇	〇.五〇
金短十月	六六.八〇	六七.一〇	六六.八〇	六七.一〇	跌〇.五〇	〇.三〇
金短十一月	六七.二五	六七.六〇	六七.二〇	六七.五五	不動	〇.四〇
二二關十月	五〇.九五	五一.二五	五〇.九五	五一.二五	漲〇.一五	〇.三〇
二二關十一月	五〇.六〇	五〇.八〇	五〇.六〇	五〇.八〇	漲〇.二五	〇.二〇
二三關十月	五五.九〇	五五.八五	五五.七〇	五五.八〇	跌〇.〇五	〇.二五
二三關十一月	五四.八〇	五五.一〇	五四.八〇	五五.一〇	漲〇.一〇	〇.三〇
整六十月	六二.二〇	六二.四〇	六二.一五	六二.三〇	漲〇.一〇	〇.二五
整六十一月	六二.五〇	六二.六〇	六二.五〇	六二.六五	漲〇.一〇	〇.二〇
九六十月	一〇.六〇	一〇.六〇	一〇.五五	一〇.五五	跌〇.〇五	〇.〇五
九六十一月	一〇.七〇	一〇.七〇	一〇.六五	一〇.七〇	不動	〇.〇五
金長十月	四八.一〇	四八.一〇	四七.一〇	四七.三〇	跌〇.七五	一.〇〇

最後外匯緊俏 標金初降後漲

同業略見起色 結果漲一元六

昨九日標金先降後漲、同業交易略見起色、英銀稍縮、初開平穩、繼以賣者頗勝、跌到八百九十三元二角之低價、後市原匯市緊俏、孟買報小、人心趨堅、買風立盛、市價突轉趨漲、達八百九十九元三角之高價、查全日有六元一角高低、結果比前日漲一元六角、自晨大條縮一二五、美銀仍平、匯兌英美均升、生金小二辨士、關金跌三厘、匯兌九時標金開盤、爲八百九十七元、大德成大達春元永售、到九十六元六角、繼見順利日昌恒餘來進、漲一元八角、十二分好至九十八元四角、後知匯豐掛牌勿動、因內盤鬆動、鼎康大德成義豐永福興永同福恒昌永申豐等紛紛爭賣、價一瀉五元二角、到十點十六分、跌爲九十三元二角、以後同太昌申豐恒餘復進、回一元半、四十一分見九十四元七角、恒興裕昌售、到九十三元九角、福盤穩、申豐春元永惠祥福餘俱進、步漲一元七角、五十五分四至九十五元六角、往後稍跌、到十一點半後、聞孟買報小四安那、人心略穩、及至十二點收盤、價爲八百九十五元一角、後市一點開盤爲九十五元五角、次至五元三角、後申豐恒餘大德成進、漲一元九角、爲九十七元二角、春元永永利福興永稍售、小五角、至九十六元七角、繼因匯市尚佳、大發永大德成恒餘進、又漲二元、念四分升爲九十八元七角、後聞孟買報小三個、見福興永春元永大德成售、小一元七角、三十二分至九十七元、恒餘福興永又進、到九十七元九角、茂豐永同太昌福永稍賣、價爲九十七元四角、此後盤旋至四點後、因匯市奇緊、人心直上、申豐大德成大達爭進、價當漲二元三角、念五分升爲九十九元三角、以後極少回頭、到三十分收盤、價爲八百九十九元二角、聞收後竟漲至九百元以上、今將全市價列後、

▲前市

開盤 八百九十七元
最高 八百九十八元四角
最低 八百九十三元二角
收盤 八百九十五元一角
補水 八百九十一元

登賬價格 十月 八百九十一元 十一月 八百九十五元

▲後市

開盤 八百九十五元五角
最高 八百九十九元三角
最低 八百九十五元三角
收盤 八百九十九元二角
補水 八百九十五元

票據所交換數報告

上海聯合準備委員會票據交換所二十四年十月八日票據交換總數如下、銀圓一千五百三十萬另三千一百九十五元另三分、內計匯劃銀圓五百八十五萬另五百八十一元五角、代收總數錢業二百五十三萬五千八百十一元九角六分、其他一百八十萬五千六百四十二元七角五分、上海銀行業同業公會聯合準備委員會公單拆繳息每千元每日一角五分、公單貼現率每千元每日二角、

健華化學製藥廠股份有限公司公告

本公司額定資本國幣二萬元、前經呈報實業部登記有案、玆經本年九月十一日臨時股東會議決將資本減爲國幣一萬二千元、今依法公告、如有對於本公司減少資本持異議者、限自公告日起三個月內提出、逾期卽呈請實業部變更登記、特此公告

燈油燃燒之時

當怡燈翻倒燈油着火之時任其燃燒固然甚險如潑以水亦屬可危此君所素知同樣的君如大便秘結以致身體不佳置之不理危險固多但如服用霸烈瀉藥以利大便險亦不少蓋熄滅燃燒之油須用沙土因其可以壓撲火頭使其熖不散佈通利大便須用清導丸因其導滯性和而效大無峻瀉絞痛或成癮諸弊河北西河南王玉璽君來書云『鄙人前在奉天時大便秘甚服藥多劑少有效驗後服韋廉士紅色清導丸便秘頓除從未復患誠清導良藥也』無數人士信賴清導丸以速愈其胃腸積滯肝火上升膽汁不調頭暈頭痛神疲面疹口臭口苦以及痔瘡痛苦等症君如覺有此種病症之象徵切勿忽視但服清導丸而收同樣滿意之速效也可 各藥房皆有出售或逕向上海江西路四五一號韋廉士醫生藥局函購每瓶大洋七角六瓶三元五角郵力在內

韋廉士紅色清導丸 TRADE MARK PINKETTES REGISTERED

青年飛行家

孫桐崗在意無恙

謠傳在意墮機之說絕對不確 一星期內孫氏有平安函到滬

我國著名青年飛行家孫桐崗氏、曾於民國二十二年、在德國國立交通航校畢業後、作二萬里長途飛行、由德乘自製飛機返國、繼復作全國飛行、爲我國航空界放一異彩、去年復赴意大利、以求深造、乃近日竟有孫氏在意練習飛機時、因機件障礙、自高空墮下、人機俱毀之傳說、一時頗聳聽聞、惟昨據中央社記者、向一與孫氏有密切關係者之某氏方面探詢、堅決言該項新聞、係屬謠傳、因孫氏去國後、彼等固魚雁常通也、該氏復謂中央社記者、一星期內且曾得孫氏來信報告旅中平安云、按孫氏爲我國航空界有名人物、如在意國遇難、則國外各電訊社、似不致充耳不聞也、

明日國慶紀念 各界慶祝會 上午十時在民教館

明日爲中華民國成立二十四週年紀念日、本市各界代表定上午十時、在文廟路民衆教育館舉行慶祝大會、會場業已佈置就緒、全市懸旗結綵、並休假一天、爰誌慶祝、茲分誌詳情於后、

▲會場佈置 本市市黨部爲慶祝二十四週年國慶、定明日上午十時、假南市文廟路民衆教育館內召集各界代表舉行紀念大會、並由市黨部印就紅綠標語及告民衆書、屆時在會場散發、文廟路會場門首紮就五綵牌樓一座、場內滿懸黨國旗、四壁均貼標語、極爲壯觀嚴肅、

▲大會秩序 (一)奏樂開會(公安局軍樂隊)、(二)唱黨歌、(三)向黨國旗及總理遺像行最敬禮、(四)恭讀總理遺囑、(五)靜默、(六)主席團報告、(七)演說、(八)呼口號、(九)奏樂散會、

▲標語口號 大會標語口號業經擬定如下、(一)十月十日是中華民族的復興紀念日、(二)紀念國慶要剿滅赤匪、(三)紀念國慶要努力生產建設、(四)紀念國慶要推行新生活運動、(五)中國國民黨萬歲、(六)中華民國萬歲、

林主席 接見陳訓泳

林主席蒞滬以來、連日分訪各方友好、頗形忙碌、昨晨七時半、主席在邸召見海軍部次長兼第一艦隊司令陳訓泳、有所垂詢、旋於八時許、往訪星洲華僑鉅子胡文虎、暢談甚歡、據悉、主席以離閩已久、決返原籍一行、擬俟參加十日全國運動會開幕禮後、即於十一日晨乘海容艦啓程、屆時海軍第一艦隊司令陳訓泳、將隨艦護從、

程天放對 意阿戰事之觀察

▲出席全運後十一日晉京 ▲十一月二十日赴德履新

新任駐德大使程天放氏、昨在旅邸接見往訪之新聲社記者、據談意阿戰事觀察及外交意見、定十一月二十日出國赴任、茲分紀如次、

▲對於意阿 戰事觀察 程氏首談、意阿戰事、據余觀察、其結局不外有三、其一、意軍不斷勝利、阿國險要大都爲所佔領、他國出而干涉已不及、於是阿國遂完全失敗、其二、因地理氣候關係、意軍進展發生困難、遇高山峻嶺、重炮失其作用、運輸困難、意軍至是乃適可而止、其三、戰事延長、他國捲入漩渦、致引起歐洲大戰、甚至世界大戰、

▲希望戰事 不致擴大 惟照目下情形、英國雖倡議制裁、但英國態度一向穩健、想總不致有實際行動、至謂意與德盟、以抵制英法、德亦有其顧忌、頗難見諸事實、吾人極盼不致演成上述第三項局勢、尤以站在中國立場、更足顧慮、今見報載意已表示可以講和、則此局勢庶幾可免矣、

▲定期出國 赴德履任 程氏繼談、本人現已定期於十一月廿日、由滬乘德郵香霍斯脫號輪出國赴德履任、所有一切出國手續、均經辦妥、赴任國書、亦已具領、同行有新任大使館秘書二人、隨員一人、主事一人、及中央政治學校實習生四人、十日晨參加全運會開幕禮後、十一日返京、月底尚須來滬、容再晉京出席六中全會、程氏末謂、本人對於外交意見、認爲凡以真誠待我之國家、均爲我友、不空談聯誰制誰云云、

墨前總統昨赴港

墨西哥前任大總統勞特列裴斯將軍夫婦、此次漫遊抵滬、備受本埠各界熱烈歡迎、勞氏以急須返國料理私務、八日晨四時半由淞乘坐日輪箱根丸啓程赴港、駐滬哥總領事萬理斯柯等均到埠歡送、預定抵港稍留後、即取道歐洲返國、

營運放款 改作承兌票據基金

貸款委員會已通過原則 議決准予借款三十八家

上海工商業貸款審查委員會、於七日召集會議、審查貸款案四十餘件、核准貸款二萬餘元、至三百萬元工廠營運放款、准市商會建議、改作推行承兌匯票之基金、聞原則已通過、即將召會商討進行、茲將各情、探誌如下、

▲申請借款 續有議決 貸款會第十四次審查會議、於七日下午四時在中國國貨銀行舉行、出席委員蔡增基、王延松、秦潤卿(王代)貝淞蓀、席德懋、宋子良、張佩紳等、當提出工商信用小借款申請案四十一件、逐案審查結果、議決照借者九家、准借半數者十家、照原申請額核減一部份貸放者十九家、拒絕貸款者三家、共計通過借款二萬五千七百元、聞該會即將依據決議、分別繕發通知書、准借者俟接到通知、即可前往立據領款、被拒絕者、並得憑前製手據、向該會領回所繳調查費二元、至於此次被拒絕者、其原因一爲所營業務、係製售消遣娛樂用具、與救濟宗旨不符、另二家、則因販賣物品、並非國貨、與貸款原則不合云、該會對於信用小借款、現仍繼續接受申請、日來前往天津路國貨銀行內該會辦事處領取章程表格、請求借款者、尚絡繹不絕、惟該會根據貸款原則、對於前往索取申請書表者、均隨時詢明是否經營國貨、始行檢發表格、蓋此項借款、以貸予國貨廠號爲限、

▲承兌票據 原則通過 該會前擬撥款三百萬元、辦理工廠營運放款、茲經探聞市商會建議變更前案、將此款撥作推行承兌票據基金、藉以提倡此種推動金融之瓶舉、用收普遍週轉之效、聞原則已經通過、至詳細辦法、將俟下次會議討論、又此案通過後、尚須徵求担任信用借款各行莊同意、並呈請財部核准、方可實施云、

吳市長 今晚宴羅斯

市長吳鐵城夫婦、定於今晚八時、在海格路私邸設讌款待羅斯爵氏夫婦、及其助理巴去、羅傑士等、並邀張公權、貝淞蓀、李馥蓀、駐滬英總領事白利南夫婦、英商務參贊霍治、常務領事台維森、沙遜爵士等中外各界名流、及市府秘書長俞鴻鈞、暨各局局長作陪、再悉羅氏在滬工作、已將告一段落、定於本星期末離滬入京、晉謁汪院長及各部會長官、對中國經濟情形交換具體意見、然後轉往平津漢各地視察、

守島岡村將來華 有吉召集粵漢領事來滬

據日電傳稱、日廣田外相將派外務省東亞局第一課長守島、於十二日由日來華向日大使有吉及駐華各地日領傳達對華政策、而陸軍省方面亦將派遣參謀本部第二部長岡村少將於十日來華等訊、記者昨以此向駐滬日總領事署探悉、據云、亦僅見報載、尚未奉到此項訓令、惟謂際茲中日益形親善時期、派員來華、誠屬可能、

另據日使館消息、日大使有吉明、現定十四十五兩日、召集駐廣州漢口兩地總領事來滬、聽候外務省東亞局第一課長守島轉授機宜、守島已定於十三日即可乘日郵聯絡船上海丸抵滬、報載全體日領會議之說、係此訊之誤、又日使館陸軍武官磯谷、昨晨九時乘大連汽船會社大連丸離滬前往大連、出席大連會議、會晤參謀本部第二部長岡村、定十五日或十六日偕同岡村返滬、二十日再在滬召開駐華各地武官會議、

本年九個月中 滬對美輸出激增

大美晚報云、據駐滬美總領署發表數字、本年份首九個月上海對美出口貨物總額、達美金一二、二七四、七五七元、較之去年同時期之美金八、五七八、二九六元、及前年同時期之美金七、三一七、三四一元、均增加甚多、惟上海對菲列濱及檀香山出口、則在此時期中、較去年及前年均見減少、按去年爲美金九五五、一〇四元、前年爲美金八七八、八五二元、而本年則僅美金七五二、四一四元、至對美出口增加最多者、則首推非食品之植物類及紡織品云、

存滬古物賡續點驗 明春可運京保存

陳列所古物曝晒竣事 首都庫房尚在建築中

北平故宮博物院及古物陳列所南遷存滬古物、自去歲開始點驗以來、迄目前仍在賡續分類點驗中、陳列所部份、自傳以文率員來滬曝晒察看後、已告竣事、全部古物、俟首都庫房建就後、將運京保存、茲分誌各情如下、

▲存滬古物 點驗未竣 存滬古物、點驗工作、自去歲開始以來、迄今將及一載、文獻館、圖書館等四部份、計千餘箱、除大部份書畫、磁器玉器銅器已點驗竣外、其中精選之品八十餘箱、於去冬運往英國展覽、現該四分之一、仍由教育部監察委員督同博物院與陳列所駐滬人員、賡續進行點驗、如不停頓、本年底即可全部竣事云、

▲全部古物 明年運京 存貯於本埠法租界天主堂街庫房中全部古物、俟首都庫房建就後、即將於明年春間起運往京保存、至平古物陳列所存滬一部份古物、自所長傳以文親率科員來滬察看辦理曝晒後、茲悉已告竣事、傳氏等稍留即北上云、

電話專家在研究中 納稅會徵求意見

公共租界納稅華人會、昨分函上海電話局暨上海市公用局云、逕啓者、查電話以暢通迅速簡便爲目的、上海市電話機關雖有兩所、而其間用戶之通話、如不予以限制、仍可達到上述目的、乃以通話合同上之規定、使此種目的、幾完全喪失、公衆殊爲遺憾、現上海電話公司在中英美日專家審研之時、於此項通話問題、是否計及、尚無所聞、不過貴局對於本問題、是否有準備解決之擬議、殊爲公衆所關心、如有擬議、請即賜知、或選送第一特區工部局電話專家委員會、事關全市電話公用事業、相應函達希煩查照施行實紉公誼、

航協會會所 定期舉行奠基禮 全部工程定年底完竣

中國航空協會上海市徵求隊總隊長辦事處、自舉辦各同業徵收航空捐以來、成績非常優良、所收捐款、詳情業誌各報、磚灰運輸業自六月十五日開始以來、該業努力辦理各界人士熱心贊助、進行極順利、已將各期經收成績繳處、昨又繳交第九期捐款六百五十元三角一分、該辦事處又續收到二二一隊隊長沈季謀、續繳會費五十元、三四六隊隊長李公樸、繳會費及捐款二百八十八元四角一分、小洋四百十二角、一六一隊隊長吳啓鼎、繳交會費四百六十八元、三二一隊隊長王學權、繳交會費八十六元、一四九隊隊長潘公展、繳交市立江境小學會費十二元、捐數二十二元七角三分、三八三隊隊長史稻郵、繳交會費六十九元五角、六七隊副隊長馮一先、繳會費二十元、均經分別點收函謝、請加緊努力、共成大舉云、中國航空協會在市中心區博物館附近建築會所、及陳列館、由市中心區顧問董大酉建築師設計、該所共分三部、依照飛機、模型構造兩翼、爲陳列館腹部爲辦公室、大禮堂尾部、亦爲辦會辦公室、自本年六月動工以來、工程進行極速、本年年底會所、及陳列館全部工程完竣、明年元旦可遷入正式辦公、聞定於本月十二日行奠基典禮云、

市聯會今晨向市府 請願明令減租助賑

下午召開代表大會報告

本市第一特區市民聯合會、爲減租事、定今晨向市府請願、下午並開代表大會、茲分誌詳情如下、

▲今晨請願 該會爲減租事、定今晨九時派代表陳九峯曹志功王靖東鄔繁奎張賢芳等五人、向市長請願、其呈文云、呈爲請求明令實施減租助賑、以策救濟農村、復興市面事、竊本市工商凋敝、達於極點、各業不堪掙扎、宣告倒閉清理者、前後爲繼、失業情勢、不斷擴大、而一般市民生活、隨以日感窮蹙、揆厥原因、一爲農村之破產、一爲購買力之衰退、形成今日滯銷之狀態、二爲房租之昂貴、不勝負担、爲全體市民及工商界所一致譽額、故言挽救之道、非盡力救濟農村、實無以鋤除病症之根原、非迅予實地減租、更不能拯救當前之危急、屬會籌擬結之所在、思圖補救、爰有減租助賑之建議、並經第四次執委會議議決辦法如下、(一)應請市政當局明令實施六折減租、(二)將減下之四成、悉數充賑、以救災區、(三)四成助賑、以三個月爲期、期滿以後、即歸房客享受、(四)上項減租、規定在市面已達相當繁榮時、市政當局得予撤消之、事關救濟農村、進而謀市面之復興、策社會之安全、用敢披陳減租助賑情由、並推派代表陳九峯、曹志功、王靖東、鄔繁奎、張賢芳等、趨前請願、敬懇俯念時艱、准予明令實施、實爲幸甚、謹呈、

▲召集會議 該會定今日下午二時、召開全體代表大會、其通告云、逕啓者、茲訂於十月九日下午準二時、舉行代表大會、討論減租進行事宜、並報告請願經過、事關重要、務希撥冗出席、萬勿延誤、爲荷、又該會爲慶祝國慶、通告各區分會云、逕啓者、案據本會第二次常務會議議決、本月十日(即國慶紀念日)各區分會、應推派代表、於是日上午十時、往文廟路民衆教育館參加慶祝、並轉函各會員、是日懸旗一天等議、各在案、相應函達、至希查照辦理爲荷、

歐亞航空公司

京滬段採用夜間飛行

星光夜月下俯瞰景物 爲旅途中未有之奇觀

歐亞航空公司新由德國訂購之JU五十二號三發動機飛機、自上月二十五日正式加入陝蓉線工作後、每星期二、五由上海出發、經南京鄭州西安漢中等處而達成都、翌日(星期三、六)循原線由成都返滬、均係當天到達、計每週各往返二次、自開航以來、不特班期非常準確、而該機設備完善、及沿線所過、均屬古秦川關中名勝處所、爲我國歷史上極有價值之地、凌空瀏覽、興趣無窮、故刻下一般入川士女、尤均爭先恐後、欲取道陝蓉線入川、故開航以來、乘客極形擁擠、茲並悉該公司每星期三六由成都東返之飛機、京滬一段決定採用夜間飛行、並在上海龍華機場裝設巨大之航空探照燈、及一切最新式之夜間飛行設備、極稱完善、嗣後由京來滬之乘客、可於星光夜月之下、俯瞰大地景物、誠旅途中未有之奇觀也、

中美貿易協會常會

中美貿易協會爲推進中美工商聯絡、昨假銀行俱樂部召開常會、討論結果、(一)美國國際貿易協會電請我國參加年會事、決不另派代表、請該會副會長佛蘭區就近出席、(二)組織赴美考察團事、暫不舉辦、至於國際問題研究會派員赴美考察、表示合作、(三)擬在漢口廣州天津等處駐派代表、即以該地中美商會會長担任、

全國商聯會 請減徵湘省牙稅

全國商會聯合會昨電財政部云、案查湖南牙稅照佣金抽收百分之三、屬會前經益陽全體牙商請轉呈、懇求減輕、否則繳帖停業等情到會、當經屬會於上月感電轉呈鈞部在案、頃又准湘潭牙商請願代表羅勁濤等十九人、津市牙商請願代表劉松鶴、岳陽牙商請願代表何如益陽牙商請願代表何鍾杰、常德牙商請願代表劉賢清、衡陽牙商請願代表楊貢軒等聯名函、略稱竊湘省牙稅、自改依佣金額徵稅以來、各縣牙商深感新章繁苛、窒礙難行、紛紛具文、呈請湖南財廳收回成命、其理由係以牙帖舊制、按甲等每年徵稅五十元、乙等四十元、丙等三十元、丁等二十元、戊等十元、其稅尚輕、頗能担負、新章則將舊稅廢除、完全按照佣金額徵稅、又須核算帳簿、以爲定稅之標準、手續極感麻煩、照此辦法、佣金多則須抽至數百元、佣金少亦必抽至百元以上、比較舊章、則增加數倍至十餘倍或數十倍不等、當此水旱迭乘、飢饉薦臻、農村經濟破產、人民購買力弱、商業因而一落千丈、原有稅額尚冀核減、又何能再事加重、使牙商凋敝不堪、況佣金會稅、係將牙行員工佃租一切開支用費包括在內、並未除開計算、更屬難於負担、稅法之不平、莫此爲甚、在湘省財政當局罔顧人民利害、祇知以增加稅收爲要圖、故激動各縣牙商羣起反對、張財廳長前雖減輕至百分之三、猶覺深感不便、後因各縣牙商代表齊集財廳請願、張前廳長始面允變更、旋僅將春夏兩季之稅、作爲七折、聊出此搪塞之應付而已、總之、各縣牙商、以本身痛苦所關、非請回復舊章、征稅新法、不足以解除困難、所以牙商此次請願、並非無病而呻、且新章如果實行、官商兩方、均有不利之處、代表素性急公、服從命令、今之所以嘵瀆不休者、實於商業民生均有切膚之痛、故不得請求救濟、以維現狀而極殘生、茲恐下情不能上達、除推派湘潭縣商會李常務委員錦帆前來面陳請賜接洽外、理合備文呈懇鈞會、俯賜察核、迅予轉請財政部、令行湖南省政府財政廳、迅予收回佣金額徵稅新章成命、仍照牙帖舊制征稅、以解商困而利推行等情、並推舉湘潭縣商會常務委員李錦帆代表請願到會、據此、理合電呈鈞部、察核懇准、迅予一併轉令湖南省政府收回成命、仍照舊章徵收牙稅、否則減輕稅率、以恤商艱、而蘇民生、至爲禱切、中華民國全國商會聯合會主席林康侯叩庚印、

又該會昨並同時電請湖南省政府主席何芸樵(健)氏、收回佣金額徵稅之成命、以恤商艱而甦民困云、

貿易局介紹國產品

昨據國際貿易局云、近接荷蘭郭爾曼公司需要苧蔴、請求介紹出口商郵寄各種樣品並開C.I.F.鹿特丹Rotterdam安德威伯Antwerp盧昂Rouen加來Calais四地之交貨價格、又比國干稽城比國織物公司擬向中國製造廠採辦印花布絲織品手帕針織品及膠橡底網球鞋等、亦請該局介紹各製造廠郵寄貨樣及開示交易條件、該項來函並附有印花布小樣數塊、希國內各廠商向該局指導處詢閱、又荷蘭立脫公司需要黑馬鬃(約一寸長)請介紹出口行並開示價格云、

控歐建成等詐欺

又一永安銀公司債權

▲當庭諭林康侯免訴歐不受理

業已倒閉之永安銀公司總理歐建成、與該公司董事林康侯、因被債權人控訴侵占詐欺、經第一特區地方法院、判決歐處徒刑一年、林科罰金、其餘傳提不到之該公司諸董事、則均停止審判、茲又有債權人劉克善施承德兩人、聯名自訴歐建成林康侯張子廉詐欺於第一特院、昨日下午、由蕭推事開庭傳審、祇林康侯偕辯護律師投案、歐張兩被告皆抗傳不到、原告陳述存款被倒之經過後、林之律師即爲辯剖謂、林既非該公司股東、復非經理、僅爲其掛名董事、不應負責、要求判林無罪、而林亦供渠亦爲被害人之一、前次被科罰金、心殊不甘、且渠從未受刑事處分、至應否負償還債務之責任、亦須俟民庭對於渠之董事名義判定後、再行定奪云云、蕭推事訊畢、遂即宣判林康侯免訴、原告附帶民訴、對於林康侯部份駁回、歐建成部份不受理、張子廉部份停止審判、蕭推事並當庭宣示判決理由、略謂對林之民訴部份、今雖駁回、然並不妨礙原告另向民庭提起獨立之民訴、歐建成前已被判處徒刑、而今所訴其犯罪事實、與前案完全相同、故茲不再受理、至張子廉之住址不明、始終未曾到庭、且經停止審判於前、本案當仍其舊也、

小學生分年 補充讀本發售預約

商務印書館近年對於兒童補充讀物、甚爲注重、曾先後編印「小學生文庫」「幼童文庫」兩種、風行一時、於提高兒童讀書興趣及養成兒童自動研究習慣方面、均有重大貢獻、該館因鑒於兒童用書、有多量出版之必要、近又有小學生分年補充讀本之編印、正在發售預約、此書係根據全部小學課程標準分年編輯、故編制方面較前述兩種文庫、更爲精密、而範圍也較廣、各級書籍之內容與兒童正在學年所讀之各科教科書連絡、並以學年程度聯接、備作爲兒童課外進修之用、於學業成績方面、必有長足之進步、關切子女教育之家長、此書誠不可不備、其已定過小學生文庫或幼童文庫者、尤不可不備、以補不足、聞該館對於小學生文庫幼童文庫定戶購本書、另有優待辦法、並可將重複之書除去云、

租界烟犯判罪外 須送市戒烟所勒戒

自昨日起第一特法院已實行 先勒令戒烟再送回法院治罪

本市禁烟事件、業經市政府組織禁烟委員會、遴選滬地名人、担任委員、規劃進行、一面由市公安局辦理烟民登記、官民合作、分期依限掃除毒氛、但目前所爲之第一步工作、僅能在華界實施、對於租界內之烟民、無法令其照章登記、而若輩則亦自此居於化外、烟霞是癖、沉迷不悟、致原來棲息於華界者、相形之下、以爲桃源咫尺、頓萌遷地爲良之念、似此各自爲政、禁弛殊異、縱使他日華界烟毒掃除、而租界烟民反增、則既礙禁烟功令之前途、尤乖除毒務盡之初衷、吳鐵城市長、早已洞見其弊害、故經迭與公共租界當局磋商合作進行方策、幸彼外人、亦認烟禍亟需剷除、允予和衷共濟、俾我得以完成禁烟大計、吳市長於獲得租界當局之諒解後、即函達第一特區地方法院通知、以後審判烟案、一經判決、先將該案烟犯、命捕房送交市府所辦之戒烟醫院禁戒、二十天期滿、仍行送回法院執行所科刑罰、此項辦法、已於昨日實行、然苟被拘、則除受懲罰外、還須受禁戒處治、願一般瘾君子自動戒除、蓋時至今日、護符誠不足恃矣、

市公安局舉辦之烟民登記、自動登記期現距截止已僅有三星期、下月一日、即實行強迫登記、在此強迫登記期間、停止烟民自首、一經查獲私吸烟民、即將科以罰金、再行迫令登記、故該局特編印烟民登記問題答案、對於烟民登記意義及辦法、及實施辦法、詳述無遺、業經交由各分局所分發市民、使一般對於烟民登記意義及辦法、尚未完全明瞭者、得了解無餘、而從速自動前來登記、並爲加收勸導實效起見、故自本月五日起、該局復加派調查員協助各分局所警察再度調查烟民、及督促辦理登記、現該項工作、業經積極實行、頗收相當宏效、本月十五日、即屆截止期、該局連日來登記之烟民人數、日必數百人云、

上海日報公會會員

民報啓事

啓者本報循例於國慶紀念日休假壹天十一日發行號外十二日照常出版諸希 公鑒

公葬陳去病先生啓事

吳江佩忍陳去病先生太丘道廣康成名高早預同盟光天復舊大勛更紆南社羅當代之羣英先後主講京杭滬粵各大學府凡十餘年昊天不弔民國二十年中秋之午遽返道山吁其悼矣原擬卜葬西湖祗以風景名區格於禁例爰經同人決議公葬先生於蘇州虎邱之麓建築工程業已開始行見佳城鬱鬱增三吳表巍峨留傳千載茲定於十一月十日(星期日)舉行公葬典禮務希海內故舊各地門人屆時蒞臨共同以襄盛典而慰英靈惟不敷之款尚在三千元左右(計購地等費約一千元墳墓工程等費約四千元預備刊印遺集費約二千元除中央撥給喪葬費三千元及去年一部份及門轉借約一千元外約尚少三千元)倘盼牟翁之奠藉成集腋之裘敬偕同人籲呼將伯務符成數幸毋後時伏希 公鑒 (賻款請寄南京國民政府文官處張耀德先生收轉)

朱宗良 葉楚傖 蔣叔成 潘更生 居正 曾伯猷 陳嘉異 陳布雷 范烟橋 李晉芳 柳亞子 鄧公玄 高君珊 柳冀謀 王佩珊 陳乙白 沈君匋 顧視哲 何梅英 吳孟芙 陳綿祥 張繩祖 王秋匡 張耀德 啓

陳去病先生公葬籌備委員會

人造自來血

市上補劑充斥，類多標新炫異，誇大其辭，殊鮮實效，故富於經驗者始終信服人造自來血，蓋本品係依據生理實驗之科學製劑，功效正確，無寒熱燥滯諸弊，服過著類能道之，洵補虛之妙劑，療損之良方也。

五洲藥房發行

各處藥房均售

振委會及水災會發表 撥付各省災區振欵

共計一百七十九萬餘元 朱慶瀾返滬謁許商振務

振務委員會以本年各省水災奇重、除由救災準備金項下撥一百萬元外、所有各地捐欵及水災義振會捐欵、現已分別支配各省災區、該會委員長許世英氏昨晨發表各項捐欵支配情形、計中央救災準備金項下、撥付湖北三十萬元、山東二十五萬元、湖南十萬元、河南六萬元、江西六萬元安徽三萬元、河北二萬元、福建二萬元、山西一萬五千元、陝西一萬五千元、甘肅一萬五千元、貴州一萬五千元、綏遠一萬元、察哈爾一萬元、甯夏一萬元、各省防疫六萬元、新疆防疫一萬元、總計一百萬元、振委會捐欵項下、第一次分配撥付、計山東一萬八千元、河南二千元、總計二萬元、第二次撥付、計湖北一萬〇五百元、山東五千五百元、湖南五千元、河南四千元、江蘇五千元、江西四千元、安徽二千元、河北二千元、福建二千二百七十八元六角九分、總計四萬〇二百七十八元六角九分、第三次撥付、計湖北一萬元、山東二萬元、湖南五千元、河南四千元、江蘇四萬元、江西四千元、安徽一千元、河北一千元、福建五千元、廣東一萬元、總計十萬元、第四次撥付、計湖北一萬五千元、山東一萬五千元、湖南五千元、河南四千元、江蘇一萬元、江西四千元、安徽二千元、河北二千元、福建四千元、廣東四千元、總計六萬五千元第五次撥付、計湖北五千元、山東五千元、湖南三千元、河南二千元、江蘇四千元、江西二千元、安徽一千元、河北一千元、福建一千元、廣東一千元、總計二萬五千元、水災義振會捐欵分配、計湖北十五萬元、山東十三萬元、湖南八萬元、河南五萬元、江蘇三萬元、江西五萬元、安徽二萬元、河北二萬元、廣東一萬五千、總計五十四萬元、湖北省共計得振欵四十九萬零五百元、山東省四十四萬三千五百元、湖南十九萬八千元、河南十二萬六千元、(內五萬一千元建築僱傭災民新居)江蘇八萬九千元、江西十二萬四千元、安徽五萬六千元、河北四萬六千元、福建二萬二千二百七十八元六角九分、廣東二萬五千元、山西一萬五千元、陝西一萬五千元、甘肅一萬五千元、貴州一萬五千元、綏遠一萬元、察哈爾一萬元、甯夏一萬元、新疆及各省防疫費七萬元、總計一百七十九萬〇二百七十八元六角九分、

朱慶瀾氏於日前赴江北一帶、視察某項工程、業已多日、茲朱氏以任務完竣、故已於昨日返滬、下榻靜安寺路程霖生寓所、並於昨日下午七時、赴水災義振會訪謁振務委員長許世英、及常務委員王一亭兩氏、對救災事宜、有所商洽云、

法院延醫 檢驗顧竹軒

俟鑑定書送案 再定續審之期

前大世界經理定海人唐嘉鵬、小名阿裕、於念二年六月十八日上午一點廿分時、在大世界公畢回家、與二三友人由大世界走出至門口、甫跨上自備汽車、突被暴徒數人開槍暗殺身中五彈、頃刻身死、時年四十四歲、同時被流彈擊斃行人吳光才一名、案發後月餘由法捕房先後緝獲兇犯阜甯人張廷桂即小四子、揚州人趙光福二名、並吊到槍殺唐之手槍一支、解送特二法院訴究、結果判決張處徒刑二十年、趙處無期徒刑、經過上訴、三審確定、在執行期間趙向法警務處告發是案主使人王興高、由捕房派探於上年十二月十三日在中央旅社將王拘獲、解特二院訊結、判王處無期徒刑、王不服、向高三分院提起上訴、經兩度庭訊、現在調查證據之中、趙廣福在此期間具狀特二院刑庭自訴天蟾舞台主鹽城人顧竹軒教唆殺人罪、請求傳案訊辦、

法院據狀後、由章朝佐推事開庭、提自訴人趙犯至案、諭知殺人罪案不合自訴程序、應向警務處告發、提起公訴、裁定自訴不受理、趙即遵諭向法警務處告發、由警務處將趙提去偵訊後、稟請特二院簽發顧竹軒之拘票、至上月十日午刻由中西探持拘票赴特一法院聲請派警協拘、經登記後、會同中央捕房派探馳赴北西藏路二二弄永和里九號顧之寓所、將顧逮捕、提回法捕房、翌日移解特二法院訊押、偵查終結、於同月念七日由刑庭長王綱煦、會同檢察官王任書記官鄭榮特開刑一庭審理、法處務處律師依據刑法二九條與二七一條

教唆殺人罪對顧起訴、被害人唐嘉鵬之妹唐幼梅亦延律師代理提起附帶私訴、求追損害賠償、訊、被告顧竹軒矢口否認教唆殺人、與告發人趙廣福張廷桂均不相識、庭上乃命提趙廣福張廷桂及王興高及與本案有關係之殺人未遂犯蔣振翼(念一年四月圖殺紅十字會救護隊一隊長海宗啓未成判處徒刑七年在監執行中)等至案、逐一訊問、庭上以尚須調查案情證據、諭知改期、據被告顧竹軒辯護律師薛篤弼吳凱聲林大文等聲稱、被告在押患有精神病、不便延醫療治、請求准予交保出外醫治、庭諭聽候鑑定各情、迭紀本報、茲悉法院方面對此案非常重視、特延請滬上著名精神病專家法國籍某醫士與本院法醫官會同、於日前赴廣慈醫院對顧竹軒身體詳加檢驗、歷時頗久而返、聞法庭方面須待法醫等之鑑定書送案考查後、方能再定審訊之期、

郵局刦案 正犯係一僧人名悟空和尚

助犯女性特多並向阜甯借械 贓洋有縫入棉被及月經帶者

北四川路郵政總局九月九日晨九時四十分、被盜刦去鈔洋九萬一千餘元、並被盜開槍擊斃老司務袁炳材、保鏢呂瑞林二名、傷保鏢周玉琛一名、茲經警務當局嚴緝之下、已由狄思威路捕房華探長邵景範、探目梁玉良徐永源趙連璧、西探長克魯特等、弋獲是案正犯僧人悟空和尚、(名吉仁堂)助犯邱國斌、婦人王陳氏、吉陳氏、陳邱氏、嫌疑犯陳小紅子、朱小毛、邱俞氏、王范氏、(以上女性)李儀生等十名口、抄獲贓洋三千餘元、解由第一特區地方法院、因捕房正在偵查、故不准將此項消息披露、昨晨由特一院公開審理、由姜樹滋推事蒞刑三庭提訊、即由捕房律師厲志山起稱、本案經捕房調查之下、陳小洪子朱小毛邱俞氏王范氏並無間接或直接之幫助行爲、故請先予停止羈押、其餘除李儀生因偵查未竣、仍請准予再行羈押一星期、而邱國斌王陳氏吉陳氏陳邱氏、均依刑法三百三十條三百三十一條强盜及殺人罪起訴、先將郵局被刦情形、陳述一過、旋即將各犯如何起意、及破案情形述明、據謂在最初、本案被告吉仁堂邱國斌王陳氏吉陳氏等、共同商議、謀刦某錢莊、以無法謀得槍械、故即作罷、至八月間、又商議謀刦郵局、因吉仁堂担任向阜甯地方借取槍械及同黨、嗣果有盜犯多名來滬、同時携來手槍等四支、總計連吉共得十人、探悉郵局於每星期一、必將大宗欵洋解送儲匯局、遂於上午八時、向大來汽車行、雇得一七六七一號汽車一輛、行至閘北其美路、將車夫逐下、細縛於途、事畢之後、吉仁堂分得洋三千五百元、邱國斌與吉陳氏因未同往、每人祗分得洋二百元、而邱等不饜、由吉仁堂另給邱洋二十五元吉氏洋五十元、彼則將一千元存於金城銀行、一千元携往阜甯、一千元則交與姘婦王陳氏等、縫於被頭內、同邱等於二十一日、搭乘德和輪船、逃赴他方、經探員偵悉、會同公安局等、前往將邱國斌王陳氏拘獲、在邱身畔、抄得鈔洋十四元、王陳氏身畔、抄出鈔洋三十七元、銀鐲兩只、金戒一只、上有小弟之名、鑰匙一枚、又在新聞路斯文里三二七號內、抄出金城銀行一千元存單一紙、即憑小弟名字之金戒取欵後、在平涼路二號、將吉陳氏拘獲、在月經帶內抄出鈔洋一百五十七元、又在岳州路將陳邱氏拘獲、抄出鈔洋二百念三元後、又會同阜甯警察、在阜甯天錫廠觀音閣廟內、將吉仁堂拘獲、抄出鈔洋十五元、雙角票九張、經阜甯縣政府提訊、已完全供認不諱、至縫於被內之鈔洋一千元、不知去向、正在嚴究、而各被告正在捕房詳細供認、書有供單、遂即呈察、並以案情複雜、非經長時間之研訊、實難明瞭、故請改期特別訂訊云云、姜推事乃將各被告逐一隔別審問、各犯均皆供認、直訊至午後一時、餘猶未詢畢、即宜告改期、陳小紅子朱小毛邱俞氏王范氏准予開釋、王范氏係由上海地方法院提來、應即送還云、

黃家碼頭江面 昨發見鱷魚

兩劃船上前捕捉未獲

近來浦江中時有鱷魚發現、昨日下午三時許、南市黃家碼頭附近江心、忽浮起一黑色動物、長約尺餘、在水面游動、路人均駐足觀看、衆謂係鱷魚、其形與七月間在洋涇浜浦灘所捉得之鱷魚相似、時岸旁有二小划船擬上前捕捉、待船至江心、該魚即向水中浸入未能捕獲云、

上海縣長 葉震東補行宣誓禮

新任上海縣長葉震東氏、就職以來、業逾兩月、現以政務整理稍告就緒、昨晨十時在北橋縣政府大禮堂補行宣誓典禮、蘇省府特派民政廳秘書丘河清來滬監誓、各機關代表前往參加者計有百餘人、儀式極簡單、行禮如儀後、首由葉縣長舉右手宣讀誓詞畢、次由監誓員丘河清致訓詞、最終由葉氏致答詞、至十二時禮成、撮影散會、

兒童年實施會 昨晨召開全體會議

本市兒童年實施委員會、昨晨十時在市社會局會議室召開全體委員會議、出席委員陳冷僧蔣建白張秉輝等十餘人、由張秉輝主席、議決要案如下、(一)舉辦苦兒參觀團案、原則及辦法通過、火車免費、請常務委員接洽、茶點交總幹事徵求、崑山黨政機關請胡委員叔異接洽、苦兒人數請社會局接洽、(二)兒童電影劇本審查案、議決交常務委員會審查、(三)擬請函教育局優待苦兒參觀全國運動會案、議決苦兒以五百名爲限、分五日參觀、交總幹事備查、(四)兒童救濟災區兒童實施辦法案、議決交總幹事擬具辦法會商教育局辦理、

西人汽車衝至人行道上 李傳彬竟慘被輾死

李君爲中央社上海分社報務員 路旁復和永號玻璃門窗亦撞毀

中央通信社上海分社無線電台報務員李傳彬、於昨日下午二時十分、由漢口路同安里宿舍赴大陸商場該社辦公、不意行至該路四二一號復和永韓軸號門首、忽有一西人駕駛之汽車(租界照會八四九七號)、自西向東疾馳而至、衝至復和永號(上海旅館隔壁)門首人行道上、將該號玻璃門窗撞毀、其時李君適在人行道上行走、被該汽車自後撞倒、腿部內臟甚重、當時僅呼救命一聲、即昏迷不省人事、復和永號急呼巡捕到場、並電紅十字會派救護車到來、當即施行急救、隨即車送山東路仁濟醫院、因傷重不治、卒於五時許在院逝世、李君爲江蘇吳縣人、年僅二十三歲、上海電報專修學校畢業、曾任歐亞航空公司蘭州站電台報務員、尤可惨者、李君前日甫經訂婚、其兄雲林在蘇州電話局服務、已由中央社急電告知、今晨即來滬料理喪事云、

市衛生局 十屆中醫登記揭曉

市衛生局本年照章舉行第十屆中醫登記、組織試驗委員會、分別辦理審查及考試事宜、迭誌前報、現聞各事均已辦理完竣、計合格醫士五百零二人、所有執照、已由該局塡就、即日起開始發給、又聞此次登記不及格、及未到應考者共計一百八十九人、亦已由該局分別通知、即日起可持原領回前繳之執照費及印花費用、並證件等、以清手續、至登記費、則按照定章無論合格與否概不發還云、

佛教會徵求會員

本月一日起至十二月止

中國佛教會自成立以來、業已七載、玆因變更組織制度、將各省市佛教分會、一律改組、並擴大征求會員、自本月一日起、至十二月終止、爲徵求期除在總會組織徵求委員會外、並設立總隊、主持一切、玆悉該會理事長圓瑛法師、於每日在南翔講經之暇、即照常工作云、

中國新進音樂 作曲家冼星海抵滬

素負盛名之留法巴黎國立音樂院作曲系學生冼星海君最近到滬、冼君留法研究音樂多年、爲現代印象派領袖(保羅狄加)之高足、今夏比賽考試時列入最優之成績、且認爲東方最有大才之音樂作曲家、冼君作品甚多、且具個性、感情濃厚而切實、爲作曲界第一流人物、此次回國、及省親其高年老母、順介紹作品爲國人欣賞、存意創造中國新興音樂、冼君回國一、先返廣州、曾在廣州市政府同樂會表演、極得該地人士稱譽、現來滬上、探視友好、不日將公開舉行個人作品演奏會云、

郵寄巴縣等地包裹減費

上海郵政管理局通告第二一二九號云、案奉郵政總局令略開、自十月八日起、凡由上海寄四川省之巴縣至內江間長途汽車沿線各局之包裹、其資費應自三個單純費減爲二個半單純費、所有該段沿線各局之地名如下、瓷器口、璧山、來鳳驛、永川、榮昌、燒酒坊、隆昌、椑木鎭、內江、等因、奉此、合亟通告週知、

梅擷雲居士播演佛學

梅居士爲佛學界前輩、對於性相二宗、及大小乘各宗派學說、無不精通、近年在南京中央電台、及其他各佛教團體、長期演講佛學、見聞隨喜者、均獲利益、此次因事來滬、佛教淨業社、昨今兩日、特請居士於下午一時至二時在佛音電台(週波九八〇)播音講學、昨日講題爲金剛經大意、妙諦精微、得未曾有、聞今日講題、爲淨土大意、當更有深切有味之理論發表云、

全國乒乓競賽 八省市代表均報到

上海乒乓聯合會此次發起第一屆全國乒乓競賽大會、籌備數旬、現定雙十節晚在北四川路中央大會堂開幕、報名參加之江蘇、浙江、南京、天津、青島、香港、澳門、上海八省市健兒、業已紛紛報到、現均下榻于福生路中華儉德會、各隊隊員精神甚爲飽滿、會有大會堂中各展身手、運籌帷幄、奪得錦標歸也、

出版界消息

▲郵局發行新出刊物 據郵局消息、郵局最近發行後列各種出版物、本埠北四川路郵政管理局內已有出售、公衆可逕向該局購買、如函購郵包裹協定一冊、公約一冊、匯兌協定一冊、保險信函及箱匣協定一冊、全部售價五角、中文郵政章程(依照民國十五年至念三年底歷次所印郵政章程補編修正)、每冊售價一角五分、中華民國念三年度郵政事務年報第三十一版、中文本每冊一角、中英文合訂本每冊五角、

▲新力週刊創始號 編制新穎內容豐富之新力週刊、定於國慶日出版、撰稿者均係當代名家、該刊定價每期四分、全年一元八角、現徵求五千紀念定戶、特價一元二角、社址上海白克路五三三號、各大書局及報販均有代售、

漣水旅滬同鄉會籌備會

漣水旅滬同鄉會、前晚假東鴨綠路親仁里七號朱宅開籌備會、首由發起人報告經過、繼推舉稽翥青朱友三顧長記張永祥郭一鴻王金堂張雲鵬李月亮劉鴻臣王匡一張緯女徐銓徐愼緘王迎春夏懷楨等十五人爲籌備員、復由籌備委員會聘張文彩爲文書兼事務陳秀忠蔣復功張嘉璧夏懷寶趙鴻泰張發第王四川蕭懷玉沈寶源劉鳳章等爲徵求隊長、即日起徵求會員、預定兩月內開會員大會、

各旅行遊覽團消息

▲黃山 本埠中國旅行社、鑒于黃山風景奇偉、且歷次所組織之黃山游覽團、均超過限額、致向隅者仍不乏人、故於十月十六日、再組織黃山第四次游覽團、額定人數二十人、取費極廉、每人僅收五十五元、包括火車(二等)汽車山轎食宿等、倘爲該社之團員加入、則每人僅收五十三元、以示優待、聞準于十六日下午六時五十分、由北站出發二十四日晚返滬、報名自即日起至十四日止、有意一探黃山之勝者、可經往該社四川路四百念號總社、或本埠各分支社、索章報名可也、

▲虞山 虞山爲江南名勝、自常熟指導社成立以來、慕名往游者、每週數逾百計、決定雙十節第五次出發游覽、每位收費四元、包括來回車票、三峯午膳、游程爲言子墓、新公園、桃源澗、石屋澗、濂珠洞、維摩、劍門、三峯、興福破正寺等處、額定一百名、現已報名、今晚截止、該社上海招待處愛多亞路中匯大樓四三七號、電話八三九二二號、

同仁輔元堂善舉報告

上海慈善團同仁輔元堂九月份所辦各種善舉分列如下、(一)口根恤嫠三百四十七名、贍殘三百六十三名、濟貧九十二名、保安恤嫠一冊七名、(以上每名一元)、矜孤五十名、(每名八角)共發洋九百七十元、(二)施棺新普育堂大棺一百十八具、小棺一百四十五具、江蘇第二監獄大棺五具、安老院統號棺四具、各醫院及門施大棺三十具、小棺八十具、同仁輔元堂分堂大棺四十六具、小棺一百〇七具、同仁輔元堂救生局水號棺念三具、小棺七十八具、共施大小各棺七百卅六具、(三)收埋同仁輔元堂大棺一百五十二具、小棺三百五十八具、同仁輔元分堂收仁濟廣慈安當慈善各醫院及險戶所無主屍身大棺五十九具、又法租界各捕房及衛生處通知在界內各處收拾與門收小棺一百十七具、浦東其昌棧一帶小棺一百七十二具、毛家宅拋棺一具、共收埋大小棺一千三百十二具、(四)施診給藥、中醫朱霖生醫生等診治二千一百六十一號、西醫由臧遠如醫師診治一千二百八十二號、共三千四百四十三號、

氣象報告

徐家匯天文台昨日下午四時三十分氣象預報云、山東周圍天曇而晴有西南至西北風、揚子下游天曇或陰雨有東南至東北風見緊、揚子中游轉晴有東北至西北風、東海及台灣海峽天陰有陣雨及東北風頗緊、又昨日下午三時前二十四小時內本埠氣溫最高八〇·二、最低六〇·八、去年同日最高七九·〇、最低五一·八、

聲明類

江蘇上海第一特區地方法院公告第七四〇〇號(鄭錫棠遺產聲請執管)

爲公告事據鄭瑞珠鄭延金鄭延齡及其法定代理人鄭孫文具狀聲請給執管遺產證書略稱故父鄭錫棠業係浙江鎭海人於民國二十二年在上海死亡遺有上海市土地執業證上海字第一二紙計地二零九九八號土地……等情前來此項聲請業經本院以便登報公告如有異議者限於此公告日起至十日內來院聲明若逾期無人聲明異議本院即准發給遺產證書特此公告 中華民國二十四年 月 日

出賣受買房屋聲明

緣有實金公司於民國念三年間在北交通路京江路口開建坊房屋及附着於租屋一實業全部出租……受買人中和公司 出賣人實金公司 同啓

股聲明 陸張枝源公記推受

華狀樓坤緊要聲明 德元俞元

鄞人以前所用古式圖章今已遺失發見被人偷竊盜蓋在外現已延律師解決生訟爭除靜待法律起訴外慎重起見刻以新字腰章及……自登報日起始爲新章……舊章作廢特此聲明

項峋律師代表永絲廠解除清理任事

查本律師前經當事人永裕絲廠委任代理清理廠務……特此聲明

劉鼎三推受盤啓事 正義興記綢廠

祥勝機器廠啓事

趙鼎傳律師代表申少明、星光莊輔明廠催告李星代啓事

遺失類

尋到圖章聲明

臨淮海關上商業儲蓄銀行事啓

陶婉珍鑒

仁主棋記衰受盤事 棋白棋仁推文盤 敝玉盤卿主卿啓

警告在逃房客范志卿事

推受盤聲明

被竊聲明

被竊聲明

遺失圖章

遺失聲明

遺失單田 明聲

遺失存摺 曹云銘謹啓

遺失聲明 蔡生巧啓

遺失支票 遺失人甯和啓

遺失存摺 沈培宗白啓

遺失支票 丁文記啓 漆作廠

失單聲明

遺失田單

遺失聲明 紀竹啓

德記啓

遺失聲明

遺失田單

遺失田單

聲明遺失 德發建築公司

影譚

電影讀本

來島雪夫著　思白譯　（二四）

第五章　電影化與各專門技術家

II 導演術與電影導演

電影導演，爲電影製作之直接的負責者，是由他的創作意識來決定作品全體的體裁，形式的，所以，就各個作品的表現效果來批評的場合，那功罪的大部分便歸諸電影導演。但，同是導演，實際上有各樣的種類，其責任的範圍也有大小。獨立導演，很多場合可認爲除電影導演的職能之外，還兼行着監製者的任務。然而，一般的電影導演，其屬於一電影公司的導演部而工作着的，不屬任何公司而訂自由契約者，就每個作品跟公司訂合同而擔任電影導演。各電影導演屬於上述的那一類，講到實際便會明白。現在且從導演的職能講起。

從電影之表現技術方面看，電影之能到達今日的水準，完全受許多電影導演的努力之賜。各種電影手法，或電影技巧，例如特寫，遠攝，移動攝影，溶入之類，其佔領藝術表現上的正當的位置，是由於先覺的電影導演的努力的成果。所以，說導演術，便涉及電影藝術上大部分問題，單只描寫導演術的輪廓是困難的事。普特符金的「電影導演論」，裴洛．甫拉白的「電影之精神」，羅杜夫．安海衣姆的「藝術電影論」等，是一面在論電影導演，同時卻在論電影藝術，又雖然在論電影藝術，其實卻在論電影導演的著作。以時，就今日看，美國出版的米倫的「電影導演論」算是最實際的，在日本也向來爲專門家所閱讀。但從電影藝術論或電影創作論的觀點看，米倫的書，較之歐洲的此類的著作，是遠爲低劣的。

這裏，綜合諸種理論的結果，約略分爲五個項目，來敍述導演術的基礎知識，即：「電影之現實主義」「阿因修台龍」「蒙太奇」「演員指導」「音響處理」五者。

A. 電影之現實主義

電影之現實主義，乃電影藝術的重大問題之一，在導演術上，也必要有關於電影與現實的關係的大概的知識。單只所謂「活動影片」，不過爲活動的現實的再生，或不動的畫面之連續，最多也止於是一種技術的手段，還未跟美學，跟藝術發生關係。又，在聲片，僅使活動畫面附隨音響的Moment之再生，也算不得是藝術。電影爲了成爲藝術，曾走了三條路：第一條路，是到卡通電影之路，乃是於畫面本身加入爲的創作的努力者。如W.迪斯耐的「傻樂隊」，費新茄的「光之交響樂」，洛苦．拉尼蓋爾及大藤信郎的紙工電影是在線及線之活動上發揮藝術的機能，將全體統一於裝飾美術的樣式，也具有某種意義的內容，因爲作成着一種交響樂的完成體。在這場合，不論是怎樣嚴謹的美學者，也不得不承認是藝術。然而，在這些上面，早已不存在眞的現實，只存在被歪曲了的假象。第二條路，是人工的地造出一種現實，而於其中敍述故事，特別是神話的方法。這，在德意志電影中很多，是大部分仰仗着置景與卡麥拉的技巧的。「尼貝龍根」「Metropolis」之類，是假想的現實之攝影的再生。而在這場合，乃在畫面的印象上發揮着創作的機能，以容易了解，富於魅力，想像性豐富等，爲其特徵。欲於這樣的地方尋求電影之藝術性的電影論，便是幻想說，德國的康拉特．冷蓋的「電影論」是此說的代表者。這幻想說，雖曾爲次述的蒙太奇論所非難，說是靜止的，而不是動力的。但在今日，隨着歌舞片的隆盛，這理論就被重行檢討。例如，歌舞片上的絢爛豪華的畫面的美學，或tiller girls的腳的運動的韻律，有賴於幻想說來說明者頗多。又，爲了電影之現實主義的見解的進步，這種歌舞片的存在也不被否定了。第四條路，是普特符金等人的路，說在電影，有着獨特的電影的空間與電影的時間，由這些而形成電影的現實。各條膠片斷片，不論是攝取了怎樣的對象的，電影導演爲作成一種電影形式（電影作品），把那些斷片依照自己的意思編輯。這時候，導演必須極度省略個個膠片斷片上的不必要的部分與過剩的間隙，而把動作集中化，以發揮最高度的效果。這，是電影的表現的基礎。在卓別林的初期作品等裏面有所謂「追逐電影」（Chase Play），其中常有被警官所追逐，以滑稽的速度逃亡的場面。這是「躍格」的攝影法，即從所攝的膠片，約每隔兩格剪取來接續了的結果所生的效果。在美國，這場合常使用Jerking這用語。

底片斷片的這樣的省略，不僅在喜劇，也被使用在普通的電影劇裏，例如從舉刀起，省除落刀的瞬間而直接躍到刀已落下的瞬間，撕旗時從手抓上旗的瞬間也直接躍到被撕碎了的瞬間。在前舉的「亞洲風雲」的例子裏，軍士的綁腿布鬆散的畫面攝成以上分快的速度鬆散着，這些都是爲加強戲劇的表現的效果而使用了這技術的。把這樣作成的片斷結合起來時，便產生新的「電影的時間」。電影的時間，是僅依感覺的速度爲條件，是爲那選擇了來電影的地表現動作的個個的要素的數目與持續，所調節的。在此，早已與卡麥拉前的現實的時間，沒有任何關係了。用卡麥拉來攝取某個對象，誠然是記錄現實所有的空間，但這決不僅是使鏡頭前的物體或事件定着在底片上，這（攝影）乃是表現那對象的一種獨特的形式。這個看者，是導演之眼，同時是觀客之眼。不是作爲某個單純的旁觀者來看的，乃是作爲自動的觀察者來看的。對象自種種不同的角度攝影，而收入膠片斷片，把這膠片斷片整理，省除其不必要部分而蒙太奇化時，這裏便產生一個「電影的空間」。電影的空間，是爲卡麥拉所選擇的現實的個個的要素的綜合。這在詭術攝影法的場合明白地顯現着，不論誰也理會的。

如上的電影的空間與電影的時間被綜合，即成電影的現實。所以，電影的現實，決不是一如原樣的現實的再生，乃是被藝術的地構成者。今日的電影劇的大部分，是處理着這樣的電影的現實的，故可說是取着廣義上的電影之現實主義的道路的。循這路走的電影導演，就必須以普特符金之所謂「時間的集中化」，或如鐵木修恩柯之所謂「感覺的經濟」作爲基礎知識。（A節完）

電影界中之威爾斯

（神顏）

以『世界史綱』而爲國人所熟悉的H.G.威爾斯，是當代英國文壇上著名的思想家，他尤其喜歡在他的許多作品中作驚人的預言。我們該還記得他曾預料世界大戰在一九四零年爆發的吧？這裏不想詳細討論他的預言之眞確性，但在其自己編製的新片『未來世界』（Things to Come）中，即便有許多這類預言式的思想。

威爾斯同時又是著名的小說家，但他的小說被好萊塢攝製爲影片者，他均不滿意。所以他現在則自己來編著電影劇本。他作三四年的準備專在這方面努力。他在電影界還是初出茅廬，故當其談論到電影方面的時候，態度是非常虛懷若谷的，就好像僅是一個學徒的樣子。但他卻是一位具着革命性的滿腔熱誠的學徒。

『未來世界』一開幕時便是第二次世界大戰的爆發——這當然便是他所預言的一九四零年大戰了。大戰後又繼之以可怕的瘟疫，現代的文明將完全被毀了。但在威氏的心目中，他以爲這正是較好的新時代到臨之序幕。一九四○年的大戰毀滅了一切，而後地球上只有極少數的地方，眞眞極少數的地方，未曾被波及，但在這裏，直至一九七零年卻還產生了一位好戰的首領，他還準備再來一次大屠殺。那末，威爾斯所希望的新時代呢？他在『未來世界』中則以這責任付之於青年航空家加拜耳。所以上面說起的拜耳便是代表着新舊兩個時代之衝突。加拜耳最後是被推舉去作月球的旅行，其赴月球的方法，則威爾斯準備利用炮彈或火箭之類的東西。

這裏，我們可以看出威爾斯即是在銀幕上，也仍然想保持着他那奇妙的幻想。因爲威氏深深地覺得現在通行的影片，從幾十年就一直沒有改進過。他以爲影片之只能感到一部份人的小說這樣是不夠的，他又反對在影片之中以愛情作爲主要的題材。在音樂方面，威爾斯感到這是最不曾有進步的。現在一切聲片中的音樂，無不是居於附庸的地位。威氏主張音樂應當和動作密切地相聯着，應當是片子中最主要的部份。關於這點，他和其合作的人們正準備着極新穎的計劃，預備將動作負載於音樂的波動之上，而使得觀衆們沈浸於情感的波浪之中。

他這新計劃是否能夠如願以償，我們現時當然不敢逆料。總之，威爾斯感到現時電影界之千篇一律，奄奄待斃的樣子，他就想運用其想像豐富的頭腦來在銀幕上發起一個革命。「米老鼠」的創製者狄思納，以一個新的方式——卡通——來表映他的作品，在銀幕上可說已是引起了重要的改革；所以他深得威爾斯的崇拜。狄思納現在就是威爾斯心目中電影界裏的上帝樣的。他曾說過；「這樣一位幽靜而樸質的孩子，竟會在銀幕上實現了這樣重大的奇蹟！我是朝夕不耐地在等待着他的新出品呢」。

「未來世界」在未上映以前，我們當然不能知道他是否會在電影上有何改進。但若僅就其題材而言，則若在攝製上沒有其他爲吾人所不知的改革，則也許威氏的作品將僅是在現有的影片中另創一格而已。並且也許有人會譏刺這將僅是一種過於幻想的作品。因爲除了「未來世界」這一片而外，威氏計劃中的片子，也無一不是以詭譎離奇的故事作爲題材的。

在叫做「奇蹟製造者」這一片中，其主角將是一位具有毀滅宇宙能力的人，他將地球的旋動律變得遲慢下來，而將一切都當然地擲出我們的星球之外。但這位奇人卻有本事叫自己不死。

另外待上列兩片完成後，他又將攝製「上帝之食粮」一片。這也是威氏的幻想作品之一，其中敍述着一個大人國種族的事。

儘以這樣的幻想作爲題材，若其作者本身沒有精密的頭腦，豐富的思想，和銳利的眼光，則其成功性是非常之少的。威爾斯是現代世界文壇上數一數二的大作家，思想家和預言家，我們這樣只希望他不會令我們失望。

最後，得補充一句的是：和威氏合作而爲「未來世界」之導演者，爲當代英國電影界巨壁亞歷山大•高而達A. Korda。

海外電影評論家之話

普特符金

一九三五年七月十七日，普特符金與電影劇作家札爾希所乘的汽車，在姆維契西市頗覆，札爾希與司機人均受重傷，救治無效，札爾希於翌日午前七時身死。報紙上對普特符金的傷勢並無記載，僅謂普特符金陷於極度的興奮狀態云。按札爾希與普特符金，爲在「母親」及「聖彼德堡之末日」等片，如兩翼之相扶而奠定蘇聯電影之基礎者，在今日喪失了他的協作的老友，普特符金，其悲痛可知。我們在此一面祝禱普特符金的健康早日恢復，一面悼惜他的不是無因的好戰友的天折。

普特符金之涉足於電影界，是在一九二四年光景。普特符金說：「我們是駛在克萊修夫的背上，從荊棘之道，邁進至於大海的。」然而，在他之前，還有一個先驅者在。那實就是他在初期的論爭上的敵手愛森斯坦。在某種意味上，愛森斯坦也是普特符金之師。

渲染着蘇聯電影的繁榮期，即一九二四——一九二九的初期的，有兩個流派。其一是克萊修夫的流派，主張電影劇的發展行於演員動作之韻律的構成上，以個人的主人公爲重心。另一個是愛森斯坦的流派，主張電影劇的發展乃在attraction之蒙太奇上，否定演員，逐出個人的主人公，而把大衆放在主人公的位置。從克萊修夫的背上落下的普特符金，最初是對這個愛森斯坦的電影理論加以攻擊。愛森斯坦所謂「衝擊說」與普特符金的「連鎖說」之歷史的傳統的論爭，是還清楚地留在影藝學徒的記憶之中吧。主人公的典型的形象，才是大衆的世界觀與氣分的反映者，這事，普特符金開始在電影「母親」中證實了。然而，這不是從克萊修夫之經驗說的演員論而來的直接的歸結，當說，是受着由他的論敵愛森斯坦之演員否定說而來的演員演技之節約，表現手段之強化的影響的。普特符金決不只是以克服論敵爲目的來從事工作的。他當不忘在論爭裏使自己的理論發展。而且，他是從不論怎樣的經驗之中吸取着養料的。在這點上，顯出着作爲革命的理論家的普特符金的面目。當面到最近的社會主義的現實主義的問題而頓失自己的藝術理論的立場，或作巧妙乃至拙劣的粉飾的許多人中，始終闡明其立場而江理論的主張上未露破綻者，也不妨說僅普特符金一人而巳。他之所以如此穩固堅實，乃是因爲他會把自己的理論提高至今日的水準，換句話說，乃是因爲普特符金的理論的道程，是與蘇聯電影藝術之現實的步驟一致着的緣故。這點，只要把他的舊著「電影腳本與電影導演」與他的最近的著作「電影演員論」對比，就更加明白了。和那些欲把音樂現象機械的地適用於無聲電影理論，或忽視電影之一切特性而高談從天掉下的聲片理論的所謂聲片理論家們相反，普特符金是自無聲電影的最高階段邁進着聲片理論的第一步的。此種堅實的步伐與眞摯的態度，使他的聲片理論常沿着蘇聯聲片理論的最高的水準繼續前進。（雲雀逝）

都市風光

中國影壇空前的偉構

全部有聲　對白　音樂　歌唱　幽默　諷刺　名貴　巨片

新型樂劇

監製：馬德建　編導：袁牧之

主演：張新珠　唐納　周伯勳　顧夢鶴　白露　藍蘋　蔡若虹　袁牧之

特製新譜一百十一闋　參加樂師一百念餘人

請速定座

今晚九時一刻　金城大戲院優先獻映　今晚九時一刻

票價一元　二元

特請上海工部局交響樂隊　全體六十餘人加入參加演奏

都市幻想樂

雙十佳節　貢獻佳片　不可錯過

笑

鄉下人硬作摩登漢嘗盡人生百味！

西洋鏡變成照妖鑑照透都市醜形！

事事皆係諷刺無人不夠幽默，

銀幕忽成漫畫冊，此乃本片特色！

輕鬆，明朗，爽快，活潑，

打破沉悶，悲苦的空氣，

是國片中別創一格的喜劇，要使您

從頭笑到尾，是會心的笑，

是快意的笑，

是發於衷情的笑！

音樂

都市幻想樂——黃自

主題歌製譜——趙元任

主題歌作詞——施誼

全片樂曲——賀綠汀

全片音響——呂驥

預告售券處

資瑞羅音樂所（南京路一三〇號）

精藝鋼琴製造所（北四川路八七六號）

祥興琴行（霞飛路四五九號）

金城大戲院

三友式錄音機更進一步愈臻佳妙之傑作

電通公司全力攝製榮譽出品

電報掛號二七一九

地址：上海公共租界荊州路四〇五號

民話

白話不登

阮長嘯

章太炎先生，我們大家仰爲「國學泰斗」，他這樣大的年紀，還肯出來「講學」，我們只有歡喜讚歎●我聽見他發刊「制言」一種，表示學的「門檻」，講的「塔鈴」，所以我亟亟買來，焚香盥讀，那裏曉得，竟似江西老表扭上「餛飩」，皮薄肉希，吃也吃不飽●制言的開宗明義說：「今國學所以不振者三，」這三個草帽，統不得戴●第一個「毗陵之學，反對古文傳記也」●毗陵就是常州，我沒有聽見過什麼常州學派，倘說惲子居等「陽湖派」，這是文章的體裁，和學術無關係●倘說劉鐵雲的「龜甲」，劉半儂的「打油」，他是玩玩而已，沒有樹過學術旗幟●

第二個，「南海康氏之徒，以史書爲帳簿也」●這也我不大懂●康有爲治春秋，主公羊疏，託言今文「改制」；其徒梁啓超却附和王安石，譏春秋爲「斷爛朝報」，至梁所說，「二十四史是相斫書，是酒帳肉簿」，也和老師不同，沒成統系●

第三個，「新學之徒，以一切舊籍爲不足觀也」●這兩句說得惹「渾命」，現在出名的新文學家，不從線裝書爬出來，便從洋裝書爬過去，他們正在搜羅古本，做他考證註脚呢●

章先生這三層理由，依我看起來，都不能成立●不過，他是不是這樣說，或者是我解錯，尤其是第一條，大約纏到過河去●但我認爲「學」的稱派，照向來老例，必定「孔墨，漢宋，程朱陸王」，才有影響●「毗陵之學」云云，名爲黜他，無異「抬」他●可笑，我太淺陋，不懂所指，就是者般歪纏●

不過，制言屁股，那條尾巴，所謂「投稿簡章」，我，却看得一清二楚●在第三條，「如係白話，概不登載」●這八個字，惹覺無謂啊無謂！章氏叢書裏廂，不是有「新方言」嗎？新方言，不是等於「白話」嗎？設使原書本作「新文言」，因我不大識字，讀文爲方，那末，算我跳個老虎●但我不敢「登一章大師之門，因爲我都是『白話』●

小大由之

爾音

「文學百題」中付「一闕」如的「什麼是諷刺」一文，現已在「雜文」三期上，和我們見面●在那里，魯迅劈頭就給諷刺下了一個定義●大意說諷刺文是以峻削的筆墨，刻劃出某一種人的醜態，暴露出某一角落的黑暗；被刻劃被暴露的一面，就名之曰諷刺●這是熱諷；該文末脚，他給冷嘲也下了一個正確的定義●冷嘲和熱諷，就是他的雜感文的全部●他給我們一個解釋了●

★郭沫若又從消沈轉到活躍了●在雜文月刊中，他先後寫了兩篇歷史小品：「孔夫子吃飯」和「孟夫子出妻」●都是用另一種看法看聖人的作品，第二篇更加寫得動人，但上海商報吠鬧欄却說道：『郭沫若大有「聖人不死，大盜不止」之概也！』★

點絳唇

重九

陳旣川

落帽風高，老兵幕府龍山會，賦詩行酹，喝得參軍采●脫却兜牟，怎比儒冠大，東籬外，者般相對，笑煞持螯嘬●

其二

醉插茱萸，甚重陽又驚風雨，獵圍擒虎，殺氣寒弓弩，避難登高，術解牛羊豕，囊腰組，莫須愁酤，獨怕黃花苦●

奉命作文

張三

做過學生的人，大概總曉得這種情形，到了上作文班的時候，大家帶着「文房四寶」踏進教室，養心靜氣地在等先生的到來●先生在作文班上，是不帶什麼東西的，手裏除了一枝粉筆以外，便是一本書——他今天自己所要看的書●他踏進教室以後，一聲不響地在黑板上出了一個題目，當然是什麼論，什麼說，或者記什麼記什麼，把題目解釋了一遍以後，便坐下去看他自己所要看的書了●

學生看見先生出了題目以後，咸覺得先生所出的那個題目難，不容易做，於是便有人提議了；「請先生再出一個給我們選●」先生搖搖頭，冷冷地說：「題目多了，你們會做不出來，趕快做，你們看時候不早了●」

學生見先生無通融的餘地，於是乎就把那個題目在搜索了●先生的題目，就比方是醫生的藥方，藥方開出來以後就得照藥配，然而先生却不曉得學生的藥店裏，有多少的材料，而每一個學生的材料，是否都一樣，那又是出乎先生所能知道的範圍以外了●有些自己的材料不夠，事先便預備好了，那就是靑年文選，學生文庫之類的東西，如果幸而今天的藥方上的藥那兒有，便如命照配；如果沒有的話，就不免自己動手，在肚子裏東拉西凑的堆成一篇，結果不是他們自己所要說的話，佔多數，甚而至於沒有一句有他們自己的話●他們也曉得文章如此做出來，就會有分數、鐘一打，交卷完事●——這便是所謂作文●

出題目作文，已經是不妥了，何況奉命作文，出了題目非做自己不要做的題目●其糊塗也自然是很明白了●然而有些人喜歡先有個題目，然後再做，彷彿沒題目却反而作不出似的，於是有些人見有了題目，就記下來，預備將來做●然而我要是有了題目，便做不出文章，縱然能夠擠出一點來，那也是敷衍的應酬品●作一篇文章，是我們有話要說，就提起筆來寫我們所要說的話，話說完以後，便給他一個題目，正如生下一個小孩子來，和他起個名字來一樣的，未有孩子未生而先起名字，這事近乎是笑話●奉命作文是不會有好文章出來的●

★「青光」淑明君「與郭沫若先生論詩」，批評他「意識是第一着，有了意識無論用什麼方法，無論用什麼形式，無論取什麼材料都好；反之，則無論怎樣都無是處●」這段話爲「一無是處」●用的却是形式與內容一致的老生常談●其實，郭沫若的話雖略嫌過分強調，但在內容的充實還談不到的現在，形式的完美，的確是無暇顧及的，即過分抑之，又有何妨？★

★中華日報藝壇情報●平空中出來一位勞趕先生，好意勸「不會被人告發的文抄公」陳子展少抄抄古書，也試試創作●陳子展，立刻紅了臉，一來一往，好好鬧熱了一下●到現在似乎才熄下來●但我們的文抄公，還是毫不在意●還立報小小的一方塊「言林」上，也在那裏未完未完地大談其「辣椒」與「生囊」●★

★曹聚仁近來大受攻擊，適然論問題固然被人批評，五四運動問題也受人非難；但迄今未見他的回應●不知是無理可說，以學者的態度，默認錯誤；還是缺少論辯的材料●還有，他主編的「芒種」，自歸北新發行以後，還只出九十合期一期，在太白停刊，論語人間世不配多數人胃口，小品文鬧飢荒之際，不知因何消息消沈，不見積極地幹去？

瞎子

奔水

「……大晚夜報，夜飯吃飽……」

打着拍節的，是一路滾來的鐵塔塔的竹竿敲水門汀的聲音●是一個大悶天，好容易盼到惡毒的太陽下了山，打算率領着幾個孩子，去街頭路口散步納涼，猛地被這一陣瘋瘋顛顛的叫聲停住了●

「什麼事呀？」

我跑出門口探一探頭，那位瘋瘋顛顛的漢子，恰挨牆摸壁地走近來●

「瞎子，夜也夜了，爲啥還不息息？」一個剛吃罷飯閒立在弄口乘涼的人搭訕着說，兩支手交疊地掛在背後，一支手的中指掛了一把芭蕉扇●

「哎，先生原夜飯吃飽，阿拉瞎子也要弄口飯吃吃●」一面隨口答着，一面已跑了進來，竿子在天井內不平的石子地上敲的更有勁，更響，鐵鐵，塔塔，鐵鐵塔●

四面的人圍集攏來，像高處的水向低處匯流●

瞎子仰起脖子，向天又大聲喊起來：

「大晚夜報，夜飯吃飽……明朝早起，中國銀行洋鈿鈔票，哎！先生老闆，太太奶奶●」

接着便用手摸着了牆壁，背向着站定，拉開一個姿勢，左手握了一根長竹竿，一塊木敲板，右手拿了另一塊木敲板，便連頭帶身子，也連同竹竿，拼命地左右搖擺起來；同時，抓在右手的敲板，便劈劈拍拍地向長竹竿擊一下，向左手握着的敲板擊一下，有時，大概是免得音節太單調起見，間或也用敲板向自己的面頰上擊一下，聲音也挺硬，挺清脆，像不是打在他身上一樣●

這麼地搖搖擺擺了一二十次，陡的吐了兩口白色的濃痰，撲，撲，黏在地上，便又拉開響亮的嗓子嘩啦嘩啦地唱起來：

「正月—梅花—是—新—春……我小妹呀相思—直傷心—」

敲板的聲音更忙碌，劈劈拍，劈劈拍拍●

夕陽的淡淡的餘暉，映在他的漆黑的臉上，一條條，一塊塊成了一個很合乎藝術的黑白圖案●毛鬈鬈的綁緊的挺立起來的一頭黃黑色的污髮，一根根的像刺蝟身上的棘毛●那兩隻眼像是開着，又像是閉着，模模糊糊地漏出一些灰白色的東西來，分不清是眼白還是眼珠●只是一身短衫長褲，却確確實實是白色的，雖然差不多已經給骯髒塗成了黑色●

好幾個銅板落在他手裏●瞎子收住嗓子，一顛一歪地想跑●

「不要跑呀，瞎子！放心點好了，再會給你的呀！」

眾人的要求●

「銅鈿倒無沒關係●只是阿拉阿姆還無沒吃飯呢●」瞎子拼轉步子不動，把七八個銅板放在掌心裏，連常帶銅板合到自己的臉上打巴掌●同時又像非常喜悅地祈禱式地自言自語道：「唉，阿拉今朝不會餓煞啦！今朝兩塊大餅着落了●」

「瞎子，唱五隻梳粧臺吧，唱好再給你銅鈿好了●」

許多人都端了椅子坐定下來，像是準備聽一齣最好的也最長的戲●

「正月梅花白如銀……劈，劈拍……」瞎子又瘋狂似地用勁斷唱起來，像怕不會把他的肺部迸破●聲勢比前更足，更洶湧，一根竹竿在石子地上震得格勒格勒地亂叫●

一隻隻的耳朵，都朝着瞎子站着的方向，有些還怕聽不清楚，把兩支手掌上去，做了臨時的擴大的耳翼●吃飯的把飯停了，站在門外的都搬進來，連過路人也被吸引進來了●

「十二月花名已唱停，謝謝各位聽一聽……」

「謝謝，老爺太太●」瞎子把木板，竹竿，一古腦兒挾在脅下，雙手打拱，又打算開步走●

銅板第二次滿了瞎子的手裏●小珍的小掌頭握了六個銅板，恭恭敬敬地放到瞎子的手掌上●小珍娘嘻開嘴，向站在一旁的長生爹打趣道：

「伯伯，你看阿拉囡呀，剛剛伯伯給她買糖吃的銅板，她一個也沒用，統統給瞎子了●」「啊唷，謝天謝地，做做好事總歸好的●」

瞎子才走了幾步，又被眾喝住：

「瞎子—你再唱呀，再會給你銅板的●夜飯吃過了嗎？此地也可以吃●」

曚曨的餘暉，在這時已飛得無影無踪了●替代的，是初入晚的昏黃的電燈光，從洞開着的窗口，門口，射出來射到三間相連的大天井中，射到眾人的臉上●

「夜飯倒不要緊，」只是阿拉姆媽飯還無沒吃過……」可是他的脚到底又站住了●

人愈聚愈多了，弄口，門口，樓窗口，庭前坐着的人給瞎子打着圍●像是搭起了一座露天的自由舞台●

「領弟，到裏面去盛碗飯，大碗！端只橈子，端只椅子出來！」領弟遵着母親的命令，悄悄地去做了●

乘着這空兒，有幾個人便跟瞎子攀談起來：

「瞎子，您窩波啥地方？」

「阿拉舟山啦，「石骨硬」的舟山啦，呵呵●」瞎子得意地狂笑起來，像一個戰勝的將軍●

「瞎子，您屋裏幾個人？」

「屋裏三個人：一個阿姆，六十歲了，給人家洗洗衣裳●還有一個阿弟●」

「阿弟做啥生意？」

「噢，阿弟小咧，還只十一歲」

「眼睛啥時候壞的？」

「十二年●阿拉「瞎子飯」已吃十二年●」

領弟端來了橈，椅，飯，吃剩的魚●話的線路在這時被岔住●

瞎子摸着椅子坐了，又用手摸着了飯碗，然後拿起筷子●起初筷子常常下不到魚碗裏去●但過一會就很習熟，不再弄錯了●嘩啦嘩啦，吃的很有勁，很快，一碗飯快完●他索性放了筷子，用右手四個指頭併合起來爬●飯吃完又把魚湯濃濃地喝了個乾淨●

「還要嗎？瞎子！」

「飽了，謝謝●」抹一抹嘴，空隆空隆又咳清了兩口濃痰，並不休息，便又瘋瘋顛顛搖着竹竿，敲着木板，擺出個「預備」姿勢來●

「瞎子，您會唱新的嗎？」

「新的倒無沒學過，我還要去拜師父呢●等我拜了師父再來唱吧●」收起「姿勢」又要走●

「不要走呀，您這瞎子這樣沒道理！」

「瞎子，唱一只白娘娘吧●」

於是瞎子唱白娘娘：「正月—梅—花—香噴噴，我許仙公—做人……十二……月花—名已唱—結，讓我—瞎—子唱兩—聲…」

「再來一個，瞎子！」

可是瞎子這回到底不再來了●

「謝謝，等我學會了新的再來●」長竹竿在石子路上，水門汀上，一路又鐵鐵塔塔地滾將着去了●

瞎子吃了飽飯回去●可是留下的幾個人，却因爲太好「聽」，倒把吃飯的工作暫且停頓了●

黃昏更加蒼茫了●

保肺漿　大瓶　小瓶　二種　藥房均售

秋風多厲！！

入秋以來，溫寒時變，偶或不愼，傷風咳嗽，乘機侵襲，若不亟治，日久傷肺成癆，影響於全身健康至大！

「保肺漿」配製合理，功力準確，能止咳平喘，除痰殺菌，凡久咳氣喘，頑痰積癆，最短期內，立起沉疴！

「保肺漿」治流行性感冒，初起咳嗽，尤易於反掌●

本劑味美，常服能增加抵抗力，使肺病永遠絕跡，乃近代最完善之保肺聖藥也●

大瓶一元七角五分　小瓶一元

上海四馬路太和大藥房總發行

並製保肺飴藥片　功效相同　服用簡便

招商局

船期處上海外灘九號招商總局電話一〇一九七

船期廣告

江大快輪　准於十月九日星期三晚開往漢口沿途各埠均靠

江華快輪　准於十月十一日星期五晚開往漢口沿途各埠均靠　本輪電話八二一六〇

新江天快輪　准於十月十日星期四下午五時開往鎮海寧波　本輪電話八三二六五

海宴快輪　准於十月九日星期三晚開往溫州

泰順快輪　准於十月十三日星期日午時開往烟台天津

海亨快輪　准於十月十一日星期五晚時開往汕頭香港廣州

海利快輪　准於十月十三日星期日午時開往汕頭香港廣州

海瑞快輪　准於十月十五日星期二午時開往海州連雲港

遇順快輪　准於十月十日星期四上午十時開往福州廈門

江靖快輪　准於十月十三日星期日晚開往漢口及各埠

南京	春殘夢斷
大上海	衣錦榮歸
國泰	鸚島黑月
融光	無名英雄
巴黎	黃金湖
麗都	蠻荒艷侶
中央	桃花扇
光華	四姊妹
新中央	大家庭
明星	大家庭
恩派亞	蹦蹦戲
東海	四姊妹
卡德	俠盜寶
榮金	小天使
萬國	海外奇緣
蓮萊	敢死隊
浙江	飛燕驚鴻　歌舞
辣斐	奇異酒店
西海	敢死隊
華德	小天使
九星	野人歷險記
東南	桃花扇
金城	暴風雨
山西	自由神
威利	香扇海
百老匯	神怪醫院
虹口	舞宮情潮

大舞臺　康記

地址二馬路英華街　電話九〇二〇〇上樓　九二〇一〇下樓

今夜准演

三本西遊記

繼續新排全滬觀衆渴望已久的

四本西遊記

准於後天夜場初次公演

座價平民化　日戲價目　夜戲價目

回力球

中央運動場

每晚八時起賽　星期日午后加演日場

霞飛路亞爾培路口

(一)爾魁地　(二)依思高　(三)賈多　(四)古禮地　(五)杜樂仙　(六)卡禮加

(一)拉摩司　(二)白羅地　(三)伊利古咸　(四)普登巧　(五)古巴龍　(六)加拉地

(一)杜樂仙　沙特浪谷　(二)爾魁地　伊利古咸　(三)古巴龍　普登巧　(四)白羅地　古禮地　(五)拉摩司　亞爾培地

黃金大戲院

地址八仙橋　電話八五〇六八　八四二〇四

價目　三元　二元　一元　五角

今天兩場

張慰如　張嘯林　梅蘭芳　杜夫人　王得天　金元聲

走麥城　大補缸　挑華車　打棍出箱　霸王別姬

共舞臺　榮記

地址愛多亞路大世界東　電話八四八〇八　八四七一八

今天夜戲

小玲童　胡月珊　小小毛豹　國桐華　王椿柏　小奎官　李萬春　小毛豹　雲艷霞　沈艷琴　小玲童　毛慶來

賣弓計　三本鐵公鷄　白虎堂　周瑜歸天

二本佟家塢

價目　二樓　上角　五角　一元　三樓　半七角　一元　二角

大世界　榮記

中國最偉大遊戲場　門票每位小洋二角

整頓內部大加革新增遊藝另翻花樣

乾坤大劇場　日戲　過巴州　五花洞　湯懷自刎　大劈棺　掃松　百花亭　夜戲　一箭仇　二本西遊記

羣芳會唱　發火比賽　南北雜劇

四樓舞場　桃花歌舞團

無聲電影　悲艷不朽哀情巨片　歸宿

南北滑稽文武雜耍奇技異能應有盡有

法言

青賓題

新刑法評價(三〇二)

弘之

(接入竊盜罪與在車站埠頭竊盜罪)

第六款加重者，以犯罪地點在車站或埠頭爲限，良以車站埠頭，爲水陸交通繁盛之處，乘客擁擠，既難防止，又易實施，不能不從嚴處斷；然車站埠頭，本不包括航空站在內，我國航空事業，日就發展，航空站因航線發拓而增多，於此實施竊盜，其情形正與在車站碼頭犯之者相同，何以不一併規定在內而使負較重之罪責？論者或謂航空機載客無多，與車站埠頭之情形，尙有不同，殊不知所謂在車站或埠頭行竊，本非專指竊盜乘客之所有物而言，航空機載客雖有定額，然迎送之人，則並無限制，初不能以乘客額少，謂非繁盛；且車輛船舶，載客亦因容積噸數而異，卽定額較多，乘客亦未必卽甚擁擠，以載客多寡爲加重與否之標準，則非在車輪船舶甫停泊及將開行之際，卽不足爲加重原因，揆諸立法原意，當不如此。

新刑法修訂之際，因航空事業之突飛孟晉，因於第三條，第一零七條等，加入航空機，實足爲法律適應時代需要之明徵；惟本條第一款未將航空機一併列入，第六款又未將航空站定爲明文，其亦一時疏漏所致歟？望他日有以增補也。

物權的意義與學說

王去非演講　郁懿新紀錄

以前曾經說過，「物權是物上管領的權利」，就是我的講義上，也這樣的肯定，但現在又有一個新的發明，這是根據日人石坂音四郎所著的民法，因此把我以前所曾經肯定過的，自己作根本的推翻，我們學者底思想是利在改進，利在革新，所以推翻自己的主張，是免得吾傳學者底思想，有所落伍吧了！

吾們研究了一年的物權，今天是最後一點鐘了，當然已經知道，所謂「物」在法律上的意義，和物在物理上的意義是不同的，「物卽有體物，有體物卽物」，那已成爲近代民法物權的定則，是無用疑義的了，因爲物就是有體物，不能把無體物包括在內，所以以前定物權的意義，是有以下兩派：

(一)主張物上管領說　這派對於物權本質的觀念，以爲物權，是物上管領的關係，創這一說的，是兩個德國人，一個是狄隆布爾格 Dernburg，一個伊耶陵格 Ihring。

(二)主張對人關係說　這派以爲物權是人對於人之相互的關係，創這一說的，像德國學者 Windescheid。

這兩派從表面看起來，似乎第一派是絕對的主張物上管領，而第二派是絕對的主張對人的關係，但又不然，第一派並非說物權是物上的關係，而與人絲毫沒有關涉，第二派也並非說是，物權純爲對人的關係，而絲毫沒有關於物，他們的主張是(第一派)把管領(物)爲主，把排他(人)爲從，是物我的關係，表面使用，收益，處分，等的積極的作用。

吾的講義上，對於物權的定義說：「物權者，於全部或一部之關係，直接管領特定有體物，而可對抗一般人之權利也」，那無疑是是採用第一派物上管領說，就是也拿排他爲從。

至於第二派：他是拿排他性(人)爲主，而把管領力(物)爲從，表示不可侵的消極作用，是人我的關係。

以此知大凡物權的所以存在，一定要權利人對於標的物所可得爲的管領力，以及權利人可得而與一般社會的人對抗的權能，假使缺乏了這兩種要素，就不能成其爲物權，權利人對於標的物所得爲的管領力，是積極要素，權利人所可得與一般人對抗的權利是消極要素。

以上的兩種說數，他們的立足點，和觀察點雖有不同，但認物權的有管領力，(積極要素)和排他力，(消極要素)那是一樣的，僅僅有主從的分別而已。

然而石坂音四郎，却以爲兩說都未盡然，他的說數是：「積極要素和消極要素的兩個作用，實在是分庭抗立，不能分別他，那一個是主？那一個是從？」他並且主張物權不單是物上管領的權利，現在且舉幾個例子在下面：像

抵押權，質權，留置權，是債權履行的保物權，債務人把標的物抵押，或質或留置給債權人，僅爲的是的信於債權人，假使債務人把這已抵押，質，留置給債權人的標的物，和第三人再發生法律上的關係，那末債權人可出而抵抗，而不能和用益物權的得使用收益和處分，那末所謂管領力的又在那裏？所以抵押權，質權，留置權，是祇具有單純的排他性，

其次像不作爲的地役權，假使有兩塊地，是互相毗連的，因此甲地和乙地約定，乙地不能蓋高他的建築物，要是乙地不履行這約定，那末就要妨礙到甲的下列三種權利，

㊀眺望權
㊁利用光線權
㊂甲屋內容之祕密權

國慶紀念日 法院休假 緊急事件隨時處理

江蘇上海地方法院佈告云、案查十月十日爲國慶紀念日、本院遵令休假一天、除緊急事件、仍派值日專員隨時處理外、仰訴訟人等一體知照、特此布告、

律師公會函各團體 定期邀聯席會議 討論組出獄人保護會

上海律師公會、昨致市黨部市政府本市各司法機關各法團函云、逕啓者、查出獄人保護會之組織、係以保護執行期滿及假釋或保釋出獄人、使有成就爲宗旨、非特爲目前扼要之圖、亦爲刑事政策、防止再犯之急務、東西各國、對此早有組織、我國尙屬初見、依照民國二十一年十月十八日司法行政部通令頒布之出獄人保護會組織大綱第二條之規定、其保護之任務、非集合多數團體之力量、不克有濟、爰訂於本月十三日(星期日)上午十時、在貝勒路辣斐德路口五七二號本會會所、邀請本市各機關各法團、召開聯席會議、討論進行方法、除分函外相應函達、務希貴部、府、院、會、查照、屆時推舉代表出席與議、共策進行而利社會、無任企盼、

昨訪馬寅初 商標局長何焯賢 商修改商標法事

立法院商法委員會、最近在京開會討論修改商標法案、實業部商標局長何焯賢、特晉京列席、前日公畢返滬、昨晨十時特驅車至徐家匯交通大學、訪晤立法院商法委員會委員長馬寅初氏、對於修改商標法有所建議、據何氏談、商標法刻正交由立法院審查修改、尙須經數度審查後、始能在大會討論通過云、

佈告 三

□第一特院

▼拍賣動產　十月十二日下午二時拍賣仁昌永料器廠 山東路二五〇號內動產最低價一百七十二元五角 ▲十月十四日拍賣金登儒鴨綠路 銘盤里一五二號內動產最低價二十五元八角 ▲十月十四日拍賣鄧仲燁海甯路八八弄五三號內動產 最低價二十零三角 十月十五日上午十時至十二時拍賣丁小毛康腦脫路一六二號內動產 最低價四十四元四角 ▲十月十八日拍賣張德勝康腦脫路聯實里一八號內動產 最低價二十七元三角

▼拍賣不動產　十月八日在本院投標十月十八日開標拍賣 王雲泉上邑二十七保九圖克字圩二一〇號(卽孟德蘭路)時會編罩地四分二厘二毫連同地上樓房二幢鉛皮棚一座最低地價 二萬三千九百二十七元四角 鉛皮棚八十一元共二萬四千零八元四角

▼股票作廢　案查莊漢章因移提案停止羈押 會准莊浩然夏能飛出具一萬元保證書嗣因莊漢章逃匿該具保人等 均不繳納保證金除將夏能飛動產強制執行外 將莊浩然所有新世界飯店額面洋一萬元之股票扣押並鑑定價額公告拍賣將移子湘承買 各在案查因莊浩然避匿無蹤 未曾將股票追繳到案除命令新世界飯店經理 另發股票給予承買人收執外莊浩然所執股票應予作廢 合行布告週知此布

□地方法院

▼拍賣動產 ▲十月十四日拍賣陸德泰小東門內肇嘉路一七號內動產 最低價二百念六元二角 ▲十月十五日拍賣陳永之等浦東陸家渡路三九〇號內動產 最低價二十三元二角

▲賣拍不動產 ▲十月念二日在本院投標十月念五日開標 拍賣何海林念七保一區二圖潤字圩八號趙文彥戶 則田九分九厘三毫(地上有坟三座)最低價一千二百四十一元二角五分

判決 二

□高二分院

▼刑事判決 (八日)▲貝潤文因王心一侵占上訴一案(主文)上訴駁回

▼民事判決 (八日)▲蔣含齡等與統原銀行執行異議上訴一案(主文)上訴及假執行之聲請 均駁回第二審訴訟費用除參加費用由參加人負担外餘由上訴人負担 ▲黎謙等與馮光普求償欠款上訴一案(主文)上訴駁回第三審訴訟費用由上訴人負担

□第一特院

▼民事判決 (八日)▲陳文昆訴楊萬邦請求償還借款案(主文) 被告應償還原告銀五十元並自民國二十四年二月一日起至執行終了日止 週年一分之利息本件應予假執行訴訟費用由被告負担 ▲老大星訴吳重長請求償還借款案(主文)被告應償還原告銀二百元限命均分十個月給付 訴訟費用由被告負担 ▲陳福康訴吳賢德請求償還借款案(主文)被告應償還原告 銀一百八十元並自民國十七年八月十 五日起至執行終了日止 週年二分之利息訴訟費用由被告負担 ▲五和洋行訴包阿祥等請求支付租金案(主文)被告包阿祥應償還原告銀一百七十七元八角五分如經強制執行而無效果時由被告茂昌號負代償之責 被告命合與應償還原告銀三百二十七元〇一角三分 如經強制執行而無效果時由被告包阿祥負代償之責確認原告對於被告包阿祥命合與所有置對其所承租房屋之動產有留置權原告其餘之訴駁回訴訟費用由被告包阿祥命合清比例負担 ▲正茂公米號訴張寶善請求償還貨款案(主文)被告張寶善應償還原告銀二百〇八元六角被告馬 太太應償還原告銀三十元上開第二項及第三項所命給付應予假執行訴訟費用除和解及撤回部分外由被告等比例負担 ▲馮泉生訴姚阿榮請求償還票款及貨款案(主文)被告應償還原告銀一百七十九元四角八分並其中一百元自念四年二月十日起至執行終了日止 依週年六厘計算之利息前項所命給付中之一百元及利息部分應予假執行訴訟費用由被告負担 ▲張壽椿訴彭桂年等求償存款案(主文)被告等應就金康錢莊財產清償原告銀七千元及自念三年十一月一日起至執行終了日止按月六厘五毫之利息如金康錢莊財產不足清償時由被告等連帶清償 原告假執行之聲請駁回訴訟費用除[illegible]

質疑

▲限定繼承　舍親某君生甲乙丙三子、甲乙已娶妻、丙尙在求學、某君已於今春去世、略有遺產、但以之抵償遺債、所差尙多、甲近聞人言、可以限定繼承、但某君故世至今、已半年有餘、在法律上已失限定繼承之時效、惟某乙經商在外、近方回歸、對於父親之死亡、知悉才數日、可否由乙向法院聲請准予限定繼承、以輕責任、(羅文傑)

▲答　爲限定之繼承者、應於繼承開始時起、三個月內開具遺產清冊、呈報法院、此爲民法第一千一百五十六條所明定、既逾法定期限、不能藉口、繼承人知悉繼承開始在後而再行主張限定繼承、(昔醉)

▲訂定婚約　某甲現年念五歲、於今春得識一女友、現年十七歲、由友誼而發生關係、卽實行同居、迄今已有七個月、現已徵得雙方家長同意、正式結合、因彼二人均未受過相當教育、不知訂婚儀式、又無正式媒介、近因受經濟壓迫、無力多化費用、爲謀便利起見、擬由男女同拍照相二張、雙方各執一張、又有雙方家長許可信件爲憑、此種定婚、未知法律上有效否、訂婚儀式、究應如何、方爲合法婚約、切望詳細指教、免誤一生幸福、(徐蘭珍)

▲答　訂定婚約、無法定儀式、經男女當事人爲定婚之意思表示後、婚約卽視爲成立、結婚則依民法第九百八十二條規定、應有公開之儀式、及二人以上之證人、(昔醉)

▲執行律務　㊀按原有律師章程規定、曾受徒刑處分者、卽不能充律師、聞今修正律師章程之公佈、受一年以上之徒刑者、始不能充律師、某君已有領取律師證書資格、但去歲曾因案被處十個月徒刑、是否尙可充律師、㊁修正律師章程載於何書、㊂如無此項章程、經中央大赦後、是否卽與未受過徒刑者同、

▲答　㊀受過徒刑、不能再充律師、㊁律師章程、近無修改、㊂經大赦後、卽可復充律師、(楚)

今日開庭順序

▼高等第二分院(民事案件)

案由	時刻
卜內門公司與湯錦泉貨款上訴調查	上九
楊賑維與會文堂書局遷讓上訴調查	上九
金元高與朱伯趾欠租遷讓上訴宣判	下一
永興錢莊與新文化書社存款上訴宣判	下一
興盛公司與童榮華等欠租遷讓上訴審理	下三
岑德蘭與劉會明墊款上訴審理	下二、半
趙菊初與大陸號貨款上訴審理	下四

▼高等第二分院(刑事案件)

案由	時刻
王辛氏因夫王士臣等強盜上訴宣判	下二
唐耀祖因鴉片上訴宣判	下二
任蔣氏因夫陳小桂子強盜上訴宣判	下二
吳金生因竊盜等罪上訴宣判	下二
周長林因公共危險上訴宣判	下二
徐茂堂因強盜上訴宣判	下二
陳愼和因徐烏面等詐欺上訴審理	下二
陳子庭等因強盜殺人上訴審理	下二
費俊文因妨害[illegible]上訴審理	下二、半

▼高等第三分院(民事案件)

案由	時刻
沈佩仁等與嘉華銀行債務上訴重開辯論	下二
蘇伏樂夫與何爾諾爾特確認退夥上訴審理	上九
李安邦等與瞿慪綠執行異議上訴審理	上十

▼第一特區法院(民事案件)

案由	法庭	時刻
達商銀行與維錫利赤與金借款	六	下二
康福洋行與張幼蘇貨款	六	下二、半
吳堂語與劉連奎賠償損害上訴	四	上九
太平洋行與王公權欠款	四	下二
泡家森與張師銘等借款	四	下二、念
孫愛月與孫向氏認領親女	四	下三、半
德和洋行與曹阿六欠租	四	三、五〇
胡又源與嚴雋華離婚	四	下四、念
張芝蘭與吳松華貨款	四	下四、半
萬大醬園存款	七	八、四〇
工部局與計超捐款	七	上九
傑得洛依次等賠償	七	九、十五
費錫泉等執行異議	七	上十、半
張阿華等借款	七	十一、念
大康銀行地產部與馮季良欠租	七	下二
大和花紗號與薛寶權欠款	七	下二、半
上海煤業銀行與純康號欠款	七	下三
業廣公司與老德記汽水廠欠租	七	下三、半
麵粉交易所與榮康錢莊等欠款	七	下四
大亞銀行與鄭榮培欠款	七	下四、半
同亨衣莊與唐雲昌竹記戲衣莊貨款上訴	六	上九
陳賢志與姚志成欠租	十	八、五〇
古而白克辛與尙連生等借款	十	上九
姚嘉錕與陸廷章等欠租遷讓	十	九、十五
勞拉生與陳復生等借款	十	九、四五
佩爾台生與王文斌借款	十	上十
應記與陳福生等借款	十	十、十五
勞穀生與唐三山等借款	十	上十、半
永成銀公司與陳廷陽等借款	十	十、四五
徵業銀公司與謝枕天等保證借務	十	上十一
蔣重山等與楊叔怡確認參加分配	十	十一、十五
夏惠常與潘柏鈞等賠償	十	二、十五
周華蘭與陳和尙借款	十	下二、半
王如松與高天祥貨款	十	二、四五
王炳麟與賀金鵬借款	十	下三
王漢甫與黃如琦賬款	十	三、十五
阿木生與王有根等借款	十	下三、半
魯耶生與合興祥夏記借款	十	下四
耶拉生與徐立洲等借款	十一	二、〇五
東萊銀行與竺錦祥欠租	十一	下二、十
蔡愼安堂與王金榮欠租	十一	下二、念
楊炳森與羅根發借款	十一	下二、半
上海銀行靜安寺路分行與徐雲貴等借款	十一	二、四〇
張靜溪與元泰康記號保證	十一	二、五〇
張友三欠租	十一	下三
何啓文借款	十一	下三
脫利浦生借款	十一	下三
白蘭欠租	十一	下三
錢李氏捐款	十一	下三
生多牛借款	十二	下二
同豐永號與顧培元等借款	十二	下二、半
斯文洋行與陳惠臣欠租遷讓	十二	三、四〇
姚女俊與王榮棠貨款	十三	上十
宋祖蔭薛筱弟等欠租	十三	上十、十
季金虎與朱憲章欠租	十三	上十、念
歐陽志與周炳祥欠租	十三	上十、半
翟盤章與周鴻生與借款	十三	十、四〇
聯合信託社與黃應朝等借款	十三	十、五〇
姓記油墨公司與盧洽德等貨款	十三	上十一
方嘉禾與叢振龍欠租	十三	十一、十
德記經租賬房與榮樂芬等	十三	二、十五
餘豐號與陳仲盛等借款	十三	下二、半
黃阿根與王福林等借款	十三	二、四五
愼記經租賬房與英芳肅欠租遷讓	十三	下三
王寶林與榮漢良等欠租	十三	三、十五
衞記經租賬房與周長壽等欠租	十三	三、十五
光新染織廠與施榮記貨款	十三	下三、半
興盛公司與時進泰記印務局等欠租	十三	下二
朱沛灝等欠租作證	四	上九、半
陳金棣與志成米號貨款	四	上十
法商法大汽車行與沈壽康貨款再審	四	上十、半
劉錦泉與劉宏璋等借款	十四	八、四〇
陳惠成與林慶澄等借款	十四	上九
羅得生與錢宋萬等借款	十四	上九、十
王魯廣與邵之庭等欠租	十四	上九、念
蔣能生與王福生等借款	十四	上九、半
北極公司與新大號貨款	十四	九、四五
瑞泰祥五金號與華東機器廠票款	十四	上十
陳雲記等與張正道等股款	十四	十一、十五
包雲貞與朱春林遺棄民訴	十四	一、五〇
光華銀行與大生錢莊等借款	十四	下二
黃銳平與沈妙根欠租	十四	下二、念
何元增與聚成號債款	十四	二、四〇
陳永生與陳根寶析產	十四	下三
洽康公司經租賬房與長安泰號欠租債務	十四	下三、廿
潘義洪與吳天福欠款上訴	六	上十
協茂新久記煤號與夏發興號等欠租	高一	下二
朱世章與王榮春貨款	高一	二、十五
鼎泰協地產公司與楊金根等欠租遷讓	高一	下二、半
恆隆皮號與唐裕昌等貨款	高一	二、四五
費裕生與費桂金交出洋册	高一	下三
王慶裕與夏木甫等借款	高一	三、十五
李景芬與葛永慶等欠租	高一	三、四五
陳芝慶與宋桂生欠租遷讓	高一	下四

▼第一特區法院(刑事案件)

案由	法庭	時刻
總巡捕房訴王秋方侵占	一	九、二〇
王金生強盜再審	一	九、三〇
鮑立斯愛爾史得洪司蓋等竊盜	二	九、二〇
潘承林竊盜	二	九、三〇
樓翁氏等嗎啡通姦宣判	二	九、二〇
意諾根底血馬老佛瑪令等詐欺	二	九、三〇
江蘇高一分院請協訊證人郭阿根等	二	二、三〇
匯司捕房訴鄔虞生殺人	二	二、三〇
陳煥之妨害風化宣判	三	上九
張雲龍恐嚇取財	三	上九
俞茂棠等竊盜	三	上九
吳阿四等妨害家庭	三	上九
張叔言訴韓良等詐欺	五	上十一
李徐氏訴朱劉氏等妨害婚姻	五	十一、三〇
傅紹康訴楊俊生濫發支票	五	十一、一〇
倪元明訴王正攀等傷害宣判	五	上十一
湯信甫詐欺上訴宣判	一	下二
季永林竊盜	八	上九
張阿林等竊盜	八	九、〇五
金消漁誣告	八	九、一〇
潘阿毛等竊盜	八	九、三〇
彭金國等公共危險	八	九、四五
慈谿縣政府協傳吳嚴功蘭	八	上十

▼第二特區法院(民事案件)

案由	法庭	時刻
新月記與吳鍾昭存款	四	九、三〇
海倫織造廠與魏孟芮支命異議	四	九、四〇
朱維基與盛于穆欠租	四	九、五〇
達理與白中山等欠租	四	上十
潘序倫與張循南票款	四	十、一〇
中央信託公司與張慕良欠租	四	十、二〇
崇華公司與張寶根欠租	四	十、三〇
孫榮耕與傅崑成票款	四	十、四〇
牙特洛夫與翟米考夫貨款	四	九、一〇
李漢章與華僑襪廠等貨款	四	九、二〇
王志斌與義品銀行等執行異議	四	九、五〇
法商水電公司與陸月寬賠償損害	四	十、一〇
李偉人與洪汝枚借款	四	十、二〇
周李氏與叢椿生借款	四	十、三〇
崇義經租部與勤生西服店欠租	四	十、四〇
永興廠與蔡良衡票款	四	十、五〇
五豐錢莊經承慶與同昌泰俞瑞票款	七	九、二〇
新豐洋行史璜與阜豐莊陳濟若欠款	七	九、二〇
戎熊氏等與李廣泰傷害民訴	七	上十
德安房產公司與吳會鎔與關森等	七	十、二〇
白勒虛與古羅維赤欠租	七	十、四〇
姜慶逢與黃小九會款更審	七	下二
張二雙與李道斌離婚	七	二、三〇
同吉公司李春芳與楊芬宣欠租	七	下三
緯綸紡造廠折仲芬與信孚仁記號與鮑信徠貨款	七	三、五〇
中漢玻璃廠與葉承和保證	四	五、一〇
孫浩然與張仲山等欠款	四	五、一五
馬敦厚堂與興隆周陳氏欠租	四	五、二〇
計財發與連寶欠款	四	五、二五
德興公司與陸鶴欠租	四	五、三〇
有恆經租賬房與徐德植等欠租	四	五、三五
達理與馬奧少夫欠租	四	五、四〇
華盛磚灰行與大愛山貨款	四	三、四五
甬大昌皮貨號與萬源蔴袋店保證	四	三、五〇
公和洋行地產部與陳元祥欠租	四	三、五五
伊摸司與安極里那克其沂那等借款	四	下四

▼第二特區法院(刑事案件)

案由	法庭	時刻
警務處訴林撈人勒贖再核	一	上九
警務處訴陳熙元強盜	一	上九
警務處訴費井安等強盜	一	上九
警務處訴李金山竊盜宣判	一	上九
警務處訴徐志采等背信	一	上十
警務處訴郭世京搶奪	一	十、二〇
警務處訴紀家柏撈人勒贖	一	十、三〇
警務處訴邵光祖竊盜	一	十、五〇
警務處訴張錦堂竊盜	一	十、三〇
朱芝卿訴何德祥等濫發支票	二	上九
馬陳氏訴馬鴻根等侵占	二	上九
季錦卿訴王樑等詐欺宣判	二	上九
鄭錫章訴周言芬詐欺	二	上九
張白雲訴胡馨佩詐欺	二	上九
警務處訴陶德法竊盜	八	上九
警務處訴怜耀先竊盜	八	上九
警務處訴油永祥詐欺	八	九、一五
警務處訴孫爲臣竊盜	八	九、三〇
警務處訴徐根新竊盜	八	九、四〇
警務處訴徐長德竊盜	八	九、五〇
警務處訴徐胡生竊盜	八	九、五〇
警務處訴吳祥壽傷害	八	上十
王昂春訴王志誠侵占	二	一、三〇
葛阿拉維訴包承訓僞造印文及侵占	二	下二

▼上海地方法院(民事案件)

案由	法庭	時刻
周六一與奚輔氏租屋	一	上九
白茄新與毛玉田借款	一	上十
金潘氏與金章泉離婚	一	上十一
達生洪記廠與競蘭公司押租	一	下一
華綸錦織廠與和記廠貨款	一	下一
張張氏與張陶陶離婚	一	下一、半
董夢黃與葛慶森貨款	一	下二
陳廷謨與葉榮清欠租	一	下二、半
餘記公司與滕心如欠租	一	下三
茂業公司與立大染廠欠租	一	下三、半
祥豐木行與安泰行貨款	二	下三、半
順梅根與王木林租屋	二	上十
楊松安與楊桂馨欠租	二	十、二〇
王瀾東與陳志康租屋	二	十、四〇
養昌米行與永盛財號貨款	二	下一、半
陳毛囡與康奚氏會款	二	下二、半
朱杏生與朱懋杜租屋	二	下三、半
竺陳仁英與竺仁命離婚	二	下四、半
董麗生與湯福生異議	四	九、二〇
徐益豐與鄒兆發租屋	四	九、五〇
繆耀初與談朋彬票款	四	十、一〇
孫盛興與協昌布廠欠租	四	十、三〇
繆祖興與鄒畏一票款	四	十、五〇
尼孫真昔與沈富榮交地出讓	四	下二
廣華康與陸錦耀欠款	四	二、三〇
倪立懷與江漢泉等租屋	四	下三
蔡國棟與陸小弟等米款	四	二、五〇
日商華豐紗廠與楊福官賠償	六	九、一〇
郭越松與徐炳生借款	六	上十
潘履潔與火祥汶欠租	六	上十
陸仁灼與陸樹德押款	六	十、三〇
陳同興與蔣張氏租賃	六	十、三〇
趙愼餘與朱大品欠租	六	十、四〇
張張氏與郎洪濤借款	六	上十一
戴萱氏與蔣厚甫欠款	六	上十一
改姓生與陳啓明借款	六	下二
薛順甫與王家豐欠租	六	下二、半
大錫廠與倪港公司賠償	六	下三
朱金信與金和尙返還頂首	六	下三、半
何菊耐與嚴國華離婚	六	下一、半
丁朱氏與鄔國泉等欠款	九	下二
王朱氏返還店產	九	二、二五
卞根林與陸介祥欠租	九	二、三〇
朱尙年與張長庚等租屋	九	二、五〇
翁佑之與徐福發欠租	九	下三、十
周森元與永裕染廠等欠款	九	下三、卅
陳德培與汪釗鳴租屋	九	三、五十
方記與錢小弟等欠租	十	上九、卅
吳芝庭與成記堂等欠租	十	九、三五
袁不烈與吳承康票款	十	九、四十
于御章與范雲華等會款	十	九、四五
陳湘濤與周殿榮欠租	十	九、五十
葛七林與施復記等工款	十	九、五五
中國通商銀行與莊中才借款	十	上十
葛春富等與章玉堂等欠租	十	上十
沈菊泉與陳鶴年保證	十	上十、五
馬維時與蔣秋江減租	十	上十、十
陳春林與孫興榜等租賃	十	十、十五
顧鼎初與張伯勛等借款	十	十、二十
張麒生與張榮遠賠償	十	十、二五
潤記經租賬房與徐之青欠租	十	十、三十
村筱蓀與葉聘侯租屋	十	十、三十
徐春榮與周四瑞等欠租	十	十、三五
潘陳氏與方英豪借款	十	十、四十
江年蓀與王永興等欠款	十	十、四五
倪金生與陸雲卿欠租	十	十、五十
鄭良甫與成推銓欠租	十	十、五五
餘慶公司與徐阿案租屋	十	上十一
桂杏生與桂祺桃等析產	十	十一、五
翟懷蓮與張余全票款	十	上十一
個茄甫生與朱正借款	十	下二
王陳氏與張雪泉交人	十	下二、三十
單步宏與曹銀生欠租	十	下二、四十
金人駿與應德記等欠租	十	下三
楊海青與沈志熙通行	十	下三、半

▼上海地方法院(刑事案件)

案由	法庭	時刻
陶銀祥等強盜	三	上九
史夢熊訴黃介卿等僞造私文書	三	上九
袁耀庭濫發支票	三	上九
榮五庭等強盜	三	下一
朱年實和誘	三	下一
周榮福等妨害家庭	三	下一
李單氏竊盜	三	下一
黃西林侵占	五	上十
倪明生竊盜	五	上十、半
錢顧氏和姦	五	上十一
王錦煬濫發支票	五	上十一
郁正祺傷害	五	上十一
張長桂妨害家庭	五	下一、半
陳榮生詐欺上訴	五	下二
析善忠詐欺	五	下二
田洪松傷害	五	下二
姚陳氏傷害	五	下二、半
陳李氏竊盜	五	下二、半
呂蘭祥竊盜上訴	十一	上九
熊陳氏等妨害婚姻	十一	下一
楊長根等妨害風化	十一	下二
胡金坤等私鹽	十一	下二
析世章濫發支票	十一	下三
陳松亭強盜	十一	下三
汪奎詐欺	十一	下三
徐炳元訴張鴻生裕和等妨害家庭	十二	上九、十
邢新祺訴[illegible]	十二	上十
丁世成等訴黃東生等侵占	十二	上十一
張達四等僞造文書	十三	上十
蔡甫華等傷害撿驗	十三	下一、半
徐六等僞證	十三	下一、半
饒洪[illegible]妨害自由	十三	下一、半
周義新妨害農工商	十三	下一、半

聲請假執行部分由原告負担外餘由被告等連帶負担 ▲美商慎昌洋行訴克明等求償貨欵案（主文）被告等應連帶清償原告銀一千七百六十一元五角九分及自起訴日起至執行終了日止週五厘之利息訴訟費用由被告等連帶負担 ▲先施公司訴毛四林等請求支付欠租及履行保證債務案（主文被告毛四林應支付原告租金七十六元 如經執行無效被告許少蘭應負代償之責被告陳裕發應支付原告租金七十元五角 本件應予假執行訴訟費用除和解部分外由被告毛四林陳裕發比例負担 ▲金成烟公司訴俞中葆等求償欠款案（主文）被告等應連帶清償原告銀十八萬五千一百七十三元五角七分及內中十六萬九千二百七十九元四角九分自本年六月一日起至清償日止週年四厘之利息原告其餘之訴駁回 訴訟費用由被告等連帶負担 ▲東萊銀行訴毛步洲請求支付租金案（主文）被告應支付原告租金一百十五元二角訴訟費用除和解部分外由被告負担 ▲黃秉義訴鄭黃佩等求償欠款案（主文）被告鄭秉崇應償還原告銀六百八十二元九角八分 並自起訴日起至執行終了日止週年五厘之法定遲延利息原告其餘之訴駁回 訴訟費用原告負担三分之二被告鄭秉崇負担三分之一 ▲鮑蓮記訴余福林求償存欵及借款案（主文）被告余福林應於棠泰木號之財產不足清償時償還原告銀五千元 及自存款日起至執行終了日止 除已付銀八十元外之約定週年一分之利息 原告其餘之訴駁回訴訟費用由被告負担六分之五原告負担六分之一 ▲榮昌鐵號訴林順翔等請求支付欠租及履行保證債務案（主文）被告林順翔應支付原告銀二百四十二元五角 如就林順翔之財產經強制執行而無效果時由被告張聚生負責代償 上開欠欵並准林順翔自本年九月底起分三個月平均還清原告假執行之聲請駁回 訴訟費用由被告林順翔負担 ▲東萊銀行訴翁有聲等請求支付租金案（主文）被告翁有聲章長明各應償還原告銀一百七十七元 又小銀角二十四角被告何永利應償還原告銀一百四十七元又小銀角二十角 訴訟費用由被告等比例負担 ▲礼利生訴李茂堂等請求償還借欵案（主文）被告李茂堂應償還原告銀三百元限令均分十個月給付 如經強制執行而無效果時由被告沈詳生負代償之責 訴訟費用由被告李茂堂負担 ▲慎記五金號訴協明公司請求償還貨欵案（主文）被告應償還原告銀一百十二元一角八分 及自起訴日起至執行終了日止 依週年五厘計算之利息訴訟費用由被告負担 ▲禹子言等訴益康豐記錢莊等求償存欵案（主文）被告益康豐記錢莊應清償原告禹子言銀六千二百七十五元六角一分 原告費孝侯銀三千五百六十七元八角六分 原告金佐臣銀四千六百七十四元〇六分 原告謝吉□銀一百元 並均自中華民國二十四年二月三日至執行終了日止 除原告金佐臣所有冬記金伯記兩戶按月七厘□毫半計算之利息外 均照七厘按月計算之利息如其財產不足清償時 由被告嚴如齡彭桂年徐寶源尤連增陳嗣生吳景澄負連帶償還之責 訴訟費用由被告益康豐記錢莊負担 本件關於謝吉□部分應予假執行 ▲戴培志訴何變堂求還定金案（主文）被告應返還原告定金一百元並自本年三月十日起 至清償之日止支付週年五厘之利息訴訟費用由被告負担 本件應予假執行 ▲李友三訴協盛昌煤球號求償票欵案（主文）被告應支付原告票欵銀八十元前項判決准予假執行 訴訟費用除撤回部分外由被告負担 ▲把茹生訴張鴻章求償借欵案（主文）被告應清償原告借欵銀一百元 前項金額自判決確定時起 至清償時止每月底由被告付銀五元訴訟費用由被告負担 ▲巴拉生訴臧明等求償借欵案（主文）被告臧明應清償原告借欵銀六十元 如就其財產經強制執行而無效果時 被告張永祥應負代償之責 前項金額自本年十月起至十一月止每月底由被告等付銀二十元 第一項判決應予假執行訴訟費用由被告臧明負担 ▲元明顏料號訴美新染坊求償票欵案（主文）被告應支付原告票欵銀五百元 並自本年三月二十日起至清償日止週年六厘之利息 前項判決准予假執行訴訟費用由被告負担 ▲黃寶德訴上海織造廠欠欵及賠償案（主文）被告應償還原告銀三百五十七元七角七分原告其餘之訴駁回訟費原告負担十三分之十 被告負担十三分之三 ▲下拉生訴顧八銀等求償借欵並履行保證債務案（主文）被告顧八銀應償還原告銀三百元准自判決確定之日起以一個月爲一期均分十五期給付 如就其財產經強制執行而無效果時 由被告王紹富代償訴訟費用由被告顧八銀負担 ▲瑞昌隆五金號訴申記機器廠求償貨欵案（主文）被告應償還原告銀六百五十七元七角八分 及自起訴日起至執行終了日止週年五厘之利息原告提採担保金額六百五十元 或相當之有價證劵後 本判決得爲假執行訴訟費用由被告負担 ▲鄭坤金訴朱金探求償借欵案（主文）被告應償還原告銀二百元及自民國二十年八月十九日起至執行終了日止 週年二分之利息 ▲金酒文訴孫貴發票欵涉訟一案（主文）被告應支付原告銀五十元訴訟費用由被告負担 本件應予假執行 ▲利豐油墨廠訴魏德森貨欵涉訟一案（主文）被告應給付原告貨欵銀二百六十三元及票欵銀八十元 訴訟費用由被告負担 本件關於票欵部分判決應予假執行 ▲阿木生訴顏根富等借欵涉訟一案（主文）被告顏根富沈湧潮應連帶清償原告銀三百七十元限令每月付還銀三十七元以還清爲止訴訟費用由被告等連帶負担 ▲茂生洋行訴天章造紙廠請求付欵提貨案（主文）被告天章造紙廠應清償原告銀四千一百九十七元六角四分又美金二千二百六十九元二角 均自中華民國二十四年八月二十八日起至執行終結日止給付週年百分之七之利息照單出清定貨原告其餘之訴駁回訴訟費用由被告天章造紙廠負担 ▲薛茂祥行訴東方電影公司等請求清償租金案（主文）被告東方電影公司應清償原告銀五千四百四十元如其財產不足清償時由被告盧璧城梁海主盧根負連帶償還之責 原告假執行之聲請駁回 訴訟費用除原告撤回部分外關於假執行聲請費用由原告負担其餘由被告東方電影公司負担 ▲生大豬行訴陳大郎求償貨欵案（主文）被告應給付原告銀三百二十九元〇一分 訴訟費用由被告負担 ▲信成貿易公司訴大安橡膠廠等借欵涉訟一案（主文）被告大安橡膠廠應給付原告貨欵銀四百〇五元及票欵銀三百九十元如其營業財產不敷清償時 被告何耿聖應爲清償訴訟費用由被告大安橡膠廠負担 本件票欵部分判決應予假執行 又貨欵部分判決於原告認供担保現銀四百二十元到院後予以假執行 ▲精勤公司訴周餘庭等求付租金案 被告周餘庭應給付原告銀八十元被告鄭倫叙應給付原告銀一百元 本判決應予假執行訴訟費用除和解部分外餘由被告等平均負担 ▲姚南記經租處訴徐鼎生求付租金案（主文）被告應給付原告銀八十四元本件應予假執行訴訟費用除撤回部分外由被告負担 ▲堀井膽寫堂上海支店訴金北海請求履行保證債務案（主文）被告應清償原告銀二百五十四元一角七分及自民國二十四年九月七日起 至執行終結日止週年五厘之利息前項判決如經原告提供担保金一百五十元後得爲假執行但被告預供担保金一百五十元 得免爲假執行訴訟費用由被告負担

▼刑事判決（八日）▲嘉興路捕房訴王阿財竊盜案（主文）王阿財竊盜處有期徒刑二月贓物發還 ▲楊樹浦捕房訴段德奎傷害案（主文）段德奎傷害人身體處拘役三十日 ▲楊樹浦捕房訴朱洪根等傷害案（主文）朱洪根共同傷害人身體處有期徒刑二月 許國川趙阿大共同傷人身體各處罰金二十元 如易服勞役以一元折算一日 許國福徐炳康無罪 ▲匯山捕房訴張李氏誣告案（主文）張李氏未指定犯人而向該管公務員誣告處罰金三十元 如易服勞役以一元折算一日首飾等件發還 ▲匯山捕房訴王金法等賭博案（主文）王金法李阿寶賭博財物各處罰金二十元 鱉阿森張之岡王子明蔣根桃瞿和尚與紀泉各處罰金十元 如易服勞役以一元折算一日 賭博賭資照單沒收 ▲匯山捕房訴張慎言等傷害案（主文）張慎言施打嗎啡處罰金八十元藏利成張貫道施打嗎啡各處罰金一百元 如易服勞役以一元折算一日 注射針一只沒收 ▲楡林路捕房訴范明山等侵占案（主文）范明山封寶林共同侵占各處拘役四十日贓物還主 ▲虹口捕房訴湯寶生鴉片案（主文）湯寶生累犯吸食鴉片代用品處罰金八十元 如易服勞役以一元折算一日 紅丸及烟具等件照單沒收 ▲虹口捕房訴張李氏等鴉片案（主文）張李氏意圖供犯罪之用而持有鴉片及烟具處罰金三十元陳寶生吸食鴉片處罰金三十元 如易服勞役以一元折算一日鴉片及烟具照單沒收 ▲新閘捕房訴胡三保等鴉片案（主文）胡三保陳劉氏家良清均吸食鴉片各處罰金三十元 如易服勞役以二元折算一日章友三袁氏均無罪烟具烟灰照單沒收 ▲新閘捕房訴李坤彬妨害自由案（主文）李坤彬共同侵入他住宅處罰金二十元如易服勞役以二元折算一日 ▲新閘捕房訴王阿毛竊盜案（主文）王阿毛竊盜累犯處有期徒刑四月贓物發還 ▲新閘捕房訴湯子良竊盜案（主文）湯子良竊盜累犯處有期徒刑一年贓物發還 ▲新閘捕房訴王寶山竊盜案（主文）王寶山竊盜累犯處有期徒刑四月贓物發還 ▲新閘捕房訴朱榮春竊盜案（主文）朱榮春以竊盜爲常業累犯處有期徒刑一年六月贓物還主 ▲新閘捕房訴王金萬竊盜案（主文）王金萬竊盜處拘役十日贓物還主 ▲新閘捕房訴施福恩竊盜案（主文）施福恩竊盜處拘役二十日螺絲板頭一枝沒收 贓物發還 ▲普陀路捕房訴楊壽明竊盜案（主文）楊壽明竊盜處有期徒刑二兩贓物由捕房發還 ▲普陀路捕房訴王正廷竊盜案（主文）王正廷竊盜處拘役二十天鉀鐵發還 ▲靜安寺捕房訴顧少峯損壞案（主文）顧少峯損壞他人所有物處拘役二十日緩刑二年剪刀一把沒收 ▲老閘捕房訴呂子桂等賭博案（主文）呂子桂趙子良邢寶發尹吉清馮寶王根生沈金根徐金寶印福青王順發于寶根顧金寶趙阿福周如根根寶元周根寶顧祥生在公共場所賭博各處罰金二十元 如易服勞役以二元折算一日 賭具及鈔票等照單沒收宗桂生保證金一百元沒入 ▲總巡捕房訴彭寶山竊盜案（主文）彭寶山竊盜累犯處有期徒刑五月贓物還主 ▲總巡捕房訴袁長友等竊盜案（主文）袁長友田少武竊盜各處有期徒刑二月贓物發還 ▲總巡捕房訴王小弟竊盜案（主文）王小弟處有期徒刑二月 ▲新閘捕房訴徐阿五竊盜案（主文）徐阿五竊盜處罰金五十元如易服勞役以二元折算一日 贓物發還 ▲虹口捕房訴應炳南竊盜案（主文）應炳南累犯毀越門扇竊盜處有期徒刑一年六月 ▲匯山捕房訴陶福林用鴉片代用品案（主文）陶福林使用鴉片代用品處有期徒刑二月烟燈烟槍烟斗紅丸槍烟括子各一件 紅丸五十六粒烟一小包均沒收 ▲楡林路捕房訴施小生傷害案（主文）施小生傷害人處拘役三十日 ▲楊清廉訴蔡俊鑫妨害名譽案（主文）本件不受理 ▲虹口捕房訴許忠山竊盜案（主文）許忠山竊盜處拘役三十日 ▲虹口捕房訴姚伯林等妨害自由案（主文）姚伯林簡桃共同以加害生命身體之事恐嚇他人致生危害於安全免刑小刀一把沒收 ▲楡林路捕房訴叢愛生等鴉片案（主文）林子田吸食鴉片處拘役三十日陳文清吸食鴉片處有期徒刑二月幫助吸食鴉片處拘役二十日 併執行之張祥生吸食鴉片未遂處拘役二十日叢愛生叢吳氏均無罪烟槍一支烟燈一只燈泡二小粒 去污具三只包紙少許沒收 ▲老閘捕房訴張坤乾等妨害家庭案（主文）張坤乾共同幫助意圖營利略誘未滿二十歲之女子脫離家庭處有期徒刑九月張王氏無罪 ▲楡林路捕房訴包章林竊盜案（主文）包章林夜間侵入竊盜處有期徒刑三月 ▲戈登路捕房訴咸炳林等恐嚇等罪案（主文）本件傷害部分不受理 咸炳林嚴應開共同意圖爲自已不法之所有以恐嚇使人將本人之物交付未遂各處有期徒刑三月王榮榮無罪

▼民事上訴判決（七日）▲王福元等與亞加克生因借欵不服上訴（主文）原判決變更上訴人王福元應償還被上訴人銀三百五十元如就其財產執行而無效果時由上訴人王金生代負履行之責 被上訴人在第一審其餘之訴駁回 第一審訴訟費由上訴人王福元與被上訴人平均負担 第二審訴訟費用被上訴人負担 ▲李開華與姜大生因借欵案不服上訴（主文）上訴駁回第二審訴訟費用由上訴人負担 ▲郁禎實與施徐氏因借欵案不服上訴（主文）原判決變更被上訴人在第一審之訴駁回第一第二兩審訴訟費用均由被上訴人負担

□第二特院

▲民事判決（八日）▲易記公司與楊漢卿等租金及遷讓案（主文）被告楊漢卿應向原告支付租金一百卅二元 被告王周氏應向原告支付租金七十四元 被告夏映波應向原告支付租金卅九元 被告朱王林應向原告支付租金四十八元七角五分 被告徐樹楨應向原告支付租金一百五十元原告其餘之訴駁回 訴訟費用由原告負担七分之二餘由被告楊漢卿王周氏夏映波朱王林徐樹楨比例負担本件除楊漢卿部分假執行之聲請駁回外餘應假執行 ▲葛里國利阡夫洋行與劉別克夫人等貨欵案（主文）被告劉別克應向原告償還洋四十七元六角三分 被告克維念利應向原告償還洋四十八元二角 被告鄭他利亞薩別利尼考准應向原告償還洋二十三元七角被告喀爾道夫司喀亞應向原告償還洋三十二元被告阿爾留克應向原告償還洋七元二角原告其餘之訴駁回 訴訟費用由被告劉別克維念利鄭他利亞薩別利尼考准喀爾道夫司喀亞阿爾留克比例負担 本品除劉別夫人部分外應假執行 ▲明達新與魯白克等欠欵案（主文）被告魯白克應給付原告洋幣一千四百元 及自二十四年二月十五日起周年百分之二十之利息 原告其餘之訴駁回訴訟費用由關於被告魯白克部分由該被告負担其餘由原告負担 ▲萬泰木行與孫順煥欠欵案（主文）被告應給付原告銀幣一千八百元及於二十四年十月十六日給付原告銀幣六百元 訴訟費用由被告負担 ▲中國企業銀行與上海章林記香精號等借欵（主文）本院於中華民國二十四年九月十八日所爲之判決於原告提供洋二千元爲担保後得爲假執行 ▲遜百克地產部與施洪泰貨欵案（主文）原告之訴駁回訴訟費用由原告負担 ▲同虞賢米號與施洪泰貨欵案（主文）被告應向原告給付貨欵洋二十五元六角 訴訟費用由被告負担本件並予假執行 ▲魏永年與童銘績等票欵案（主文）被告等應連帶向原告支付票欵洋三百五十元 及自各票到期之日起均至執行終了之日止週年六厘之利息 訴訟費用由被告等連帶負担 本件並應假執行 ▲公正房地產信託部與華雪泉租金案（主文）被告應向原告支付租金四十四元 訴訟費用由被告負担本件應予假執行 ▲遜百克地產部與唐至春等租金案（主文）被告唐至春應向原告支付租金一百零一元八角 如經執行無效由被告東安照髮店負代償之責被告陶勝伯應向原告支付租金二百六十三元 被告杜新官應向原告給付租金一百五十二元二角五分 訴訟費用由原告負担五分之一餘由被告陶勝伯杜新官比例負担 ▲葛小福與陳福生會欵案（主文）被告應給付原告會欵洋七百元並自起訴日起至執行終了日止 支付週年百分之五之遲延利息 訴訟費用由被告負担 ▲達理與丁鑄堂租金案（主文）被告應向原告支付租金洋二百七十一元零九角 訴訟費用由被告負担 ▲遜思配甘與錢昌淦損害案（主文）被告應賠償原告洋六十元零五角 訴訟費用由被告負担 本判決應予假執行 ▲李徐氏與應吳氏借欵案（主文）被告應償還原告借欵本利二百九十八元四角訴訟費用由被告負担本判決應予假執行 ▲范蓮莊與傅懷琛等借欵案（主文）被告等應連帶向原告清償借欵洋七百元 並自立據之日起至執行終了日止週年五厘之利息 訴訟費用由被告等連帶負担 ▲顧菓氏與馬堂保證案（主文）被告應向原告償還借欵本利各一百元 訴訟費用由被告負担 ▲背益地產公司與陳沙賽租金案（主文）被告應向原告支付租金洋九百四十五元訴訟費用由被告負担 ▲江南銀行與許建山等債欵案（主文）被告許建山應清償原告洋二萬六千一百零四元八角 暨自本年九月六日起至清償日止按月一分二厘之利息如經執行無效 被告韓雲甫應代爲履行確認原告就抵押物賣得價金有優先受清償之權訴訟費用由被告許建山負担 ▲陶建華與顧德恒佣金案（主文）被告應給原告洋一千七百五十元 訴訟費用由被告負担 ▲徐蔚書與黃錫衛等借欵案（主文）被告黃錫衛應償還原告借欵洋三百八十一元九角五分並自本年三月八日起 至執行終了日止按月一分之利息 如經執行無效由被告沈家濱黃克達連帶代爲清償 原告其餘之請求駁回訴訟費用由被告黃錫衛負担 ▲達理與安樂宮飯店租金案（主文）被告應向原告支付租金洋一萬四千四百元 訴訟費用由被告負担 本判決於原告提供洋一萬元爲担保後得爲假執行 ▲王連生與周承海等借欵案（主文）被告周承海應向原告給付借欵洋三百七十元 並自本年一月十五日起 至執行終了之日止按月一分之利息 如經執行無效由被告沈紹麟李金寶負代償之責 訴訟費用由被告周承海負担 本件應予假執行 ▲金記公司與裘忠元等租金案（主文）被告裘忠元應向原告支付租金三百五十元如經執行無效由被告任鶴山負責代償訴訟費用由被告裘忠元負担 ▲裴乃脫與成大木行保證債務案（主文）被告應代黃定一償還原告洋二百二十一元一角並就此項金額自起訴日起至執行終了日止支付週年百分之五之遲延利息訴訟費用由被告負担 ▲中國通商銀行南市分行與雷福全借欵案（主文）被告應清償原告洋六千零九十五元九角五分又洋四十元零八角八分及自本年八月二十一日起 至全部清償日止按月一分之利息 確認原告就抵押物賣得價金有優先受清償之權訴訟費用由被告負担 ▲祥記經租處與徐良卿等租金案（主文）被告徐良卿應向原告支付租金洋三百六十八元被告李克應向原告支付租金洋一百六十元被告張讓文應向原告支付租金洋二百四十八元被告王根林應向原告支付租金洋一百四十元被告俞阿同應向原告支付租金洋二百二十元被告王皮匠應向原告支付租金洋一百四十元 被告李徐氏應向原告支付租金洋一百二十六元被告朱祥生應向原告支付租金洋三百十五元被告圓明寺應向原告支付租金洋一百二十六元 訴訟費用由被告比例負担 本判決第一項至第三項及第五項第七項第八項應予假執行 ▲中國營業公司與克賽利凡租金並確認留置權案（主文）本案調解日起 至執行終了日止週年百分之五之遲延利息確認原告對於被告置於租賃房屋內之物有留置權 訴訟費用由被告負担 ▲亞東商業儲蓄銀行與得茂輪船票局等借欵案（主文）被告德茂輪船票局應清償原告洋一千元 及自民國二十四年六月二十九日至執行終結日按月一分之利息 被告亞洲公司輪船票局應清償原告洋一千元及自民國二十四年九月十七日起 至執行終結日止按月一分之利息訴訟費用由被告比例負担 ▲東亞公司與孫華卿等票欵案（主文）原告之訴駁回訴訟費用由原告負担

□地方法院

▼民事判決（七日）▲判決王愛梅與朱和卿等因債務案（主文）被告朱和卿應償還原告洋一百元並應給付原本一百五十元之利息自民國廿三年四月一日起至念三年五月十四日止又應給付原告原本一百元之利息自民國廿三年五月十五日起 至執行終了日止利率均依週年百分之廿計算 前項本判如經執行而無效果由被告周蔣興負代償之責訴訟費用由被告朱和卿周蔣興負担 ▲判決張關勝與張超熟因分析遺產案（主文）上訴駁回第二審訴訟費用由上訴人負担 ▲判決俊記經租賬房與朱銘新因租金案（主文）被告應給付原告租洋三百元訴訟費用由被告負担 ▲判決東萊銀行與余益祥等因租金案（主文）被告余益祥應償還原告房租洋一百八十五元被告胡貫一應償還原告房租洋二百元訴訟費用由被告等平均負担（八日）▲判決葛靜山與切金榮等因會欵案（主文）被告胡金榮應償還原告銀八十元如無力清償應由被告韓德富負代償之責前項判決應予假執行訴訟費用由被告胡金榮負担 ▲判決三新米店與高文祺等因米欵案（主文）被告高文祺應償還原告銀一百二十元被告賀洪軒應償還原告銀十二元四角被告顧福根顧福發應各償還原告銀五元被告袁光烏應償還原告銀六元一角五分被告周阿華應償還原告銀五元七角訴訟費用除三十分之廿二經撤回外 被告高文祺負担三十分之二 賀洪軒負担三十分之一 顧福根顧福發袁光烏周阿華各被告三十分之一 ▲判決泰信祥行與大康祥兩衣莊發所因貨欵案（主文）被告應償還原告貨欵洋三百五十四元七角四分 訴訟費用由被告負担 ▲判決順佩瑜與蔡讓三因欠租及遷讓案（主文）被告應償還原告租金洋一百七十四元並遷讓出屋關於部份應予假執行訴訟費用由被告負担 ▲判決德茂順記錢莊與傳德堂因欠欵案（主文）被告應償還原告銀七百三十一元六角五分訴訟費用由被告負担 ▲判決談傑星與李鳴公等因借欵案（主文）李鶴公即李元泰應償還原告銀二百如李鳴公無力償還時應由洪少爲負代償之責訴訟費用由李鳴公負担 ▲判決郭璞容與陳立寬因租金及欠欵案（主文）被告應給付原告至本年年底租金及欠欵銀一百八十四元二角原告對於被告置於租屋內之動產以租金一百六十元之數額爲限有留置權原告其餘之訴駁回訴訟費用由被告負担四分之三原告負担四分之一 ▲判決新泰和記旅社與實昌米號因確認動產所有權案（主文）原告對於新春旅社（即新泰明記旅社）於民國廿四年五月十九日以前短欠被告之貨欵不負償還之責 訴訟費用由被告負担 ▲判決四行儲蓄會與來門因房租案（主文）被告應給付原告租洋六百五十七元六角原告提供担保洋三百五十元後並得假執行訴訟費用由被告負担 ▲判決趙三山與徐連根因保證債務案（主文）被告應代順興機器廠給付原告銀幣五十元 並車床二部及附件原告其餘之訴駁回訴訟費用由兩造平均負担 ▲判決大中磚瓦股份有限公司與周步書因欠欵案（主文）被告應償還原告洋三百卅六元九角訴訟費用由被告負担 ▲判決蔡阿英與樓德盛因票欵案（主文）被告應償還原告洋六十四元八角本件應予假執行訴訟費用由被告負担 ▲判決姚裁縫與馬氏等竊盜附民案（主文）原告之訴駁回訴訟費用由原告負担 ▲判決盛九如與徐金華因利息案（主文）被告應償還原告利息洋一百元原告其餘之訴駁回訴訟費用由原告負担五分之三被告負担五分之二 ▲判決汪兆嘉與杜維清等因租金案（主文）被告杜維清償還原告銀房租洋二百八十四元 如無力清償時由被告林仲才負責代償 訴訟費用由被告杜維清負担 ▲判決羅公司與張徐氏等因租賃案（主文）被告張徐氏應償還原告房租洋二百五十六元被告楊銀泉應償還原告房租洋九十六元並均應遷讓出屋本件關於被告楊銀泉房租部份應予假執行 訴訟費用由被告張徐氏負担四分之三被告楊銀泉負担四分之一 ▲判決泰利公司與張世祺因租金案（主文）被告應償還原告房租洋六十四元本件應予假執行訴訟費用由被告負担 ▲判決姚尤與梁華萱因租屋案（主文）被告應給付原告洋一百六十四元五角 並遷讓出屋訴訟費用由被告負担 ▲判決高星熙與袁胡氏因貨欵案（主文）被告應償還原告洋一百五十一元七角五分訴訟費用由被告負担 ▲判決沈凝德堂與張子良等因租屋案（主文）被告應給付原告租洋念九元並應遷讓出屋 關於租金如經強制執行而無效果時應由被告負代償 訴訟費用由被告負担 ▲判決於鴻才與粵錫榮等因賬欵案（主文）被告原等所欠原告賬欵洋一千五百元應自判決確定日起每週年清償還五百元至清償日止 原告其餘之訴駁回訴訟費用由被告等連帶負担 ▲判決中國銀行信託部與柏阿毛等因欠租案（主文）被告柏阿毛應償還原告租金大洋七十二元小洋十二角如無力清償時應由被告趙鴻德負責代償被告俞吉盛應償還原告租金大洋九十八元小洋十六角如無力清償時由被告盧書開負代償責任被告張琴紀應償還原告租金大洋一百五十一元小洋念四角 如無力清償時應由被告盧望森負責代償被告金保善應償還原告租金大洋一百九十一元小洋念角 如無力清償時應由被告葛根寶負責代償被告倪根生應償還原告租金大洋一百五十元小洋念四角如無力清償時應由被告鄭正和代償被告黃悅夫負責代償 訴訟費用由被告柏阿毛俞吉盛張琴紀金保善倪根生管增比例分担 ▲判決王吟泉與唐茂泰等因押欵案（主文）被告唐茂泰應償還原告一千八百元並自民國卅四年四月念三日起至執行終了日止按日一分四厘之利息 如執行無效果應由袁壽記代爲履行訴訟費用由唐茂泰負担 ▲判決生大豬行與張王氏等因貨欵事件（主文）被告張正福應償還原告五百零二元二角六分訴訟費用以四十分計張正福負担

▼刑事判決（七日）▲判決王光明搶奪案（主文）石光明搶奪累犯處有期徒刑一年 ▲判決徐義貴竊盜案（主文）徐義貴於夜間毀越墻垣侵入竊盜未遂處有期徒刑三月鐵鑿一柄沒收 ▲判決甘慶祥竊盜案（主文）甘慶祥竊盜處拘役卅日小刀一柄沒收 ▲判決梁有發傷害案（主文）本件公訴不受理 ▲判決李明等傷害上訴案（主文）上訴駁回 ▲判決蘇小三子竊盜案（主文）蘇小三子竊盜處有期徒刑三月 ▲處刑命令楊阿小竊盜案（主文）楊阿小竊盜處拘役卅日 ▲判決金炳華搶奪案（主文）金炳華意圖爲自已不法之所有而搶奪他人之動產處有期徒刑六月 ▲判決周東生竊盜案（主文）周東生竊盜處有期徒刑二月 ▲判決張起才等詐欺案（主文）張起才張阿頭共同詐欺未遂各處有期徒刑二月 ▲判決王洪旺贓物案（主文）原判決關於王洪旺部份撤銷 王洪旺無罪（八日）▲處刑命令曹萬聚竊盜案（主文）曹萬聚竊取他人所有物處有期徒刑二月 ▲判決丁鎖之妨害權利上訴案（主文）原判決撤銷丁鎖之以強暴妨害人行使權利處罰金念元如易服勞役以一元折算一日 ▲判決張阿毛等竊盜案（主文）張阿毛胡得勝竊盜各處有期徒刑六月 ▲判決俞鶴標竊盜案（主文）俞鶴標竊盜處拘役卅日 ▲判決王阿毛竊盜案（主文）王阿毛竊盜未遂處拘役四十日 ▲判決沈大奎殺人案（主文）本案被告通緝 ▲判決沈留留等竊盜案（主文）沈留留金文椎步祥竊盜各處有期徒刑六月 ▲處刑命令王金聲竊盜案（主文）王金聲竊盜取他人之動產處拘役念日 ▲判決陳金標竊盜案（主文）陳金標在車站竊盜處有期徒刑六月 ▲判決朱吳氏訴王陳氏妨害風化案（主文）本件自訴不受理 ▲判決喬永林侵占案（主文）喬永林侵占他人所有物處有期徒刑二月 ▲判決朱張繡英妨害自由及家庭案（主文）朱張繡英意圖營利連續略誘婦女處有期徒刑一年六月連續略誘未滿二十歲之女子脫離家庭處有期徒刑一年六月執行徒刑二年 ▲判決宓金弟等私持槍炮案（主文）宓金弟王和裕未受允准私持手槍各處有期徒刑一年六月 ▲判決柴配元行使僞幣案（主文）柴配元行使僞紙幣處罰金卅元 如易服勞役以一元折算一日十元僞紙幣一張沒收 ▲判決蔣阿祥搶奪案（主文）蔣阿祥搶奪他人之物處有期徒刑六月 ▲判決劉根生竊盜案（主文）劉根生竊盜處拘役念日 ▲判決黃士貴竊盜案（主文）黃士貴竊盜處有期徒刑三月 ▲判決胡金田等竊盜及贓物案（主文）胡金田連續竊盜處有期徒刑二月 俞小昌牙保贓物處拘役念日

裁定

□高二分院

▼民事裁定（八日）▲顧文生與鄒芳實貸欵上訴聲請訴訟救助一案（主文）聲請駁回聲請訴訟費用由聲請人負担 限聲請人於本裁定送達之翌日起三日內補交第二審判費八十八元二角 ▲上海國貨股份有限公司與王天池等給付薪金儲蓄金遣散費上訴一案（主文）上訴駁回第二審訴訟費用由上訴人負担 ▲合記公司與馬元祥等求償薪金上訴聲請訴訟救助一案（主文）聲請駁回聲請人應於本裁定送達後三日內補交第二審審判費銀五十二元五角

□地方法院

▲民事裁定（七日）▲裁定卜芝蓮等與陳順生因債務案（主文）本件訴訟費用確定爲三十九元七角三分聲請人其餘之聲請駁回

批示

□第一特院

▼民事批示（八日）▲夏鐵英等爲兩願離婚聲請備案由狀悉查夫妻兩願離婚應依民法第一千零四十九條至第一千零五十一條辦理無庸在本院備案此批

□第二特院

▼民事批示（八日）▲遜百克德高爲與朱成富欠租假扣押案聲請啓封並發還担保金由狀悉准予撤銷假扣押仰候派員啓封並仰於本月二十一日下午二時持據來領担保金四十元此批 ▲別克汽車公司希拉齊與王瀛卿等欠欵案請啓封鈔案由狀悉准予啓封鈔案此批 ▲達理與張厚存欠租案請承買債務人動產並發還證由狀悉所請照准仰候派員啓封點交並候發給憑證此批 ▲佛百克德高爲洪湘濤與永興廠貨欵案聲請參加分配由狀悉查本案業據債權人洪湘濤請准銷案並予啓封在案所請參加分一節應毋庸議此批 ▲美華鮮菓汁公司招保和與蔡松茗欠欵案聲請銷案領欵由狀悉准予銷案至債務人繳案洋八十元仰於本月二十一日下午二時來院具領此批 ▲沈子康爲新華號與沈佩仁欠欵案聲請啓封由狀悉查聲請人與新華號執行異議涉訟一案卷宗尚未經上訴法院發還已否確定無從懸測仰將判決確定證明書呈院候核所請啓封一節應從緩議此批 ▲比商普愛堂爲江南銀行等與田雲伯貸欵案請停止拍賣由狀悉仰候傳訊核辦此批 ▲呂信孚爲與盈豐祥行馬仲達債務案請停執行由狀悉查本案未經再審決院裁定停止執行雖據稱本案判決業經再審判決廢棄但本該項再審判決尚未確定所請一節礙難照准此批 ▲平治明公司與吳品發等欠租案聲請執行由狀悉查本案已於九月九日送上訴原判尚未確定所請應從緩議此批 ▲吳源發與吳錫昌借欵案聲請執行由狀悉案經債務人上訴所請應從緩議此批

▼刑事批示（八日）▲吳熙卿等請求發還證物由狀悉着於十月八日上午十時携帶收據來院以憑給領此批

□地方法院

▼民事批示（七日）▲王新允爲更改渡船股份聲請備案由狀悉附件存此批（八日）▲江漢平等呈報就任允元震坊清算人由狀悉此批附件存 ▲恆利銀行狀請送達判決及請領房租簿房租票由狀悉查該案判決業已送達所呈房租簿及房票仰於本月十二日上午九時半持同前給收據來院具領可也此批

▼刑事批示（五日）▲王同壽自訴尹春記等詐欺由狀悉該自訴人向尹春記辯論提起自訴未據於自訴狀內記明被告之居住所復欠缺繕本一份仰即依法補正毋自遲誤此批

▼民事執行（七日）▲綸興公司狀請執行由狀悉仰帶同原審判決書於十月十七日上午九時來院聽訊此批 ▲沈月城鑿明抗告由狀悉查本案已於二月二日至請實山縣政府協助執行在案限批送達後十日內持本院前發通知遞行投案指封册得再緩仰卽知照此批 ▲李文祥狀請拍賣由狀悉本案現在鑑價中應該上海市土地工務局勝疆假函復過院卽行依法拍賣此批 ▲嚴□明狀請停止執行由狀悉有封不動產該民如主張所有物遞向畀議之訴之受訴法院聲請裁令停止執行此批 ▲生生銀公司狀請拍賣並給領保證金由狀悉候土地局估價到案卽予依法進行並提供担保金五十元候定期傳訊可也此批 ▲中興煤礦公司狀請撤銷假扣押由狀悉仰於十月十七上午九時來院傳同耶松船廠公司訊奪此批 ▲施林狀請執行由狀悉准予估價拍賣所請押還無執行名義可據應毋庸議此批 ▲周根生狀請停止執行由狀悉該民主張所有權現已提起執行異議之訴所聲停止執行應向受訴法院聲請裁定仰卽知照此批 ▲張阿炳狀請執行由狀悉湯李根並未將欵繳案無從給領本案已傳十月八日下午一時執行仰遵時來院候訊此批 ▲史久卿等狀請拍賣由狀悉應候大中華造船廠鑑價函復過院卽予依法拍賣此批 ▲蔡□狀請停止執行由狀悉所請停止執行於爲合仰遵由鑑欵繳案此批 ▲裕興永酒行續請執行由狀悉候續傳執行此批 ▲龍鳳山狀請改封債務人財產由狀悉仰候再減價拍賣所請改封暫毋庸議此批 ▲龍鳳翔狀請派員還坟由狀悉所請派員還坟不在本案執行範圍以內不准此批 ▲賈震伯狀請執行由狀悉本案已傳十月八日下午一時執行仰遵期來院候訊此批 ▲正和順醃臘號狀請執行由狀悉債務人交有人銀錢保在案仰候傳案訊行可也此批 ▲德泰和帽莊狀請參加分配由狀悉仰於十月十七日上午九時來院聽訊此批 ▲徐夏甫狀請領欵由狀悉仰於十月十五日下午一時來院具領可也此批 ▲潘趙氏狀請鑑價拍賣由狀悉本案查封物品現在鑑價中仰卽知照此批 ▲詹韓卿請求執行由狀悉候卽定期續傳執行此批 ▲孫織雲聲請執行由狀悉候傳案執行此批 ▲馮新民狀請查封從債務人財產由狀悉所請照准此批 ▲扈齊七狀請銷案由狀悉候傳案訊奪此批 ▲陸伯鴻狀請免付執行由狀悉所請照准此批 ▲岳文惠狀請領欵由狀悉仰遵傳來院領取此批

公示送達

□第一特院

▼民事案件 ▲金那生與朱阿根等保證債務一案前因被告朱阿根應爲送達之處所不明文件無從送達 ▲游蔭喬與林官因票欵一案上訴人游蔭喬應爲送達之處所不明文件無從送達 ▲生小豬行與陳大郎因貨欵一案被告陳大郎應爲送達之處所不明文件無從送達 ▲印格崗與陳仲言因借欵一案被告陳仲言應爲送達之處所不明文件無從送達 ▲周耕記經租賬房與秦仲芳因欠租一案被告秦仲芳應爲送達之處所不明文件無從送達 ▲五和洋行與陳福昌因欠租一案被告陳福昌應爲送達之處所不明文件無從送達 ▲美華書館等與光華書局等因貨欵一案被告金慕陶金民天應爲送達之處所不明文件無從送達 ▲美華書館等與光華書局等因借欵一案被告李慕堂應爲送達之處所不明文件無從送達 ▲山大拉牛與邵也清因借欵一案被告邵也清應爲送達之處所不明文件無從送達

▼刑事案件 ▲顧鑑榮訴王劍偉濫發支票一案玆因被告王劍偉住址不明該被告應收之文件無從送達

▼定期開審 ▲太古公司與梁楨之等因欠欵一案本院於十月十四日上午九時卅分在第六法庭開審 ▲大通五金號與周鼎才因票欵一案本院於十月十六日下午二時念分在第十法庭開審 ▲吳徵等與三星地產公司周炳臣因確認合夥一案本院於十月念五日上午九時在第四法庭開審 ▲大中國煤球廠與葉榮剛因票欵一案本院於十月念六日下午二時卅五分在第四法庭開審 ▲陳阿雪等與許金根因借欵一案本院於十月念六日下午三時在第四法庭開審 ▲根大新與何新根因借欵一案本院於十月卅日下午三時卅分在第十法庭開審 ▲恆賀莊與革維號因欠欵一案本院於十月卅一日上午十一時在第十四法庭開審 ▲黃志明與上海烟公司因欠租一案本院於十一月四日上午八時卅分在第十四法庭開審

□第二特院

▼民事案件 ▲徐慶生等與梁仲武因保證一案前因被告梁仲武之處所不明特此公示送達 ▲杜萬氏與陳泰亨等因借欵一案前因被告陳泰亨等應爲送達之處所不明特此公示送達

▼定期開審 ▲俞財香等與吳菊人等爲借務一案定十月念一日下午二時開審 ▲海瑞祥行通行油漆公司與鴻源商號胡浪卒等爲票欵一案規定十月三十日上午九時四十分開審 ▲福源莊與唐國安等爲欠租一案規定十月卅一日上午九時二十分開審